盛京時報

陰曆五月一日
昭和六年六月十六日
中日祝休刊
發行人 佐原篤介
編輯人 菊池貞二
印刷人 東光明
發行所 盛京時報社
盛京時報支社
盛京時報支社

時論　養兎之前途

養蜂事業之慘敗。及國家機關積極指導實業之必要。本報曾論之矣。在養蜂事業末運中。養兎者又暗中醞釀。前論養蜂之文。亦曾約略及之。據最近消息。平津一帶。養兎事業果大抬頭。北平已有大規模兎園之組織。兎種皆由美日德等。運來。而量較華種約大二倍至三倍。營業目標。一方因其蕃殖甚速。藉以謀利。一方使之與華種交配。改良華種。其中尤有一種。即洋兎中有一種。毛纖細而長。潔白如雪。毛質如銀。美國市場需要此項兎毛。爲製帽原料。近來日本亦就其國內所產。製成帽品。運銷美國。因原料尚不足。在平津大事收買。甚有未至剪毛時期。先行估定者。每磅價售日金二十元。平津各園殿。因此極力擴充云。

倣養蜂事業雖慘敗。多數人遭嚴累打擊。亦未嘗無少數人因養蜂而致富者。然就國民經濟發展之正道觀之。其目的既在投機。而以手段爲目的。相競藉蜂之蕃殖以謀利。則慘敗之到來。當然爲眼前不可逃免之事實。負保持社會安寧。防止投機之徒害者。絕不因少數人之致富而忽視多數之破產。不止生產事業如此。在金融投機而致富者。豈非大有人。而政府不得加以干涉者。亦所以保持社會之安寧。防止多數人被投機之徒害也。

養兎之目的。顯然在類於養蜂。所謂『因其蕃殖甚速。藉以謀利』者。仍然是養兎實兎即其目的。至於取皮取毛。在財慾狂者恐未必有此忍耐性。以待結果之收成。且嘗詢之養兎者。其所答與養蜂者正相同。『因買兎者多。兎之行市好。利大。此時姑且養兎。取皮或取毛。銷路何如。此時尚談不到』是顯然一投機事業入於衰老末運。不堪再藉以謀利後。遂另想一花樣。開闢一新的投機局面。相競使多數人供犧牲以取少數人之利得。是養兎事業雖在抬頭。結果如何。亦不難逆料也。

且就尤其利益之一道言。洋兎中有一種。毛纖細而長。潔白如銀。其價甚昂。日本且來購買。按貿易界偶然之現象。未必不如此。『然一種洋兎』之毛既如此値錢。則因『該種洋兎可貴之故。必惹起養兎者之紛紛競買。而『該種洋兎』之價格必大漲。結果。『該種洋兎』來源處（某某國）獲第一批利益。大規模之養兎者分售於小規模養兎者。更剝取第二批利益。如此演進。國內養兎者愈多。剝削層愈複雜。而美國所需要製帽之毛。其數是究爲幾何乎。只見一時利市。而不問銷路之廣狹。盲目的競爭爲之。其不自遭失敗者幾希矣。

一國經濟發展。自有其正當途徑。此種途徑。且爲世界各國所共由。雖自然界之賜予與限制。吾國不同。然利用自然。內而增加國民之財富。外而與世界爭衡。其旨趣初無二致。最近工業化之程途中。尤以重工業之生產增加。或輸入增加。爲各國所共同講求。所謂產業合理化者。即重工業發達之結果。蘇俄五年計劃。使重工業生產之比例超過消費之生產。亦其特色之一端。中國產業落後。爲國人所共知。而生產業之發達。絕非投機僥倖所能致。此言實業者不可不注意者也。

捨其大者而言投人之所好以取利。則中國之瓷器。漆器。綢緞。刺繡。景泰藍等。皆久已著名爲西洋人所喜之貴重器。乃國人不知益求進步。致爲人所仿造。而後來居上。奪我之銷場不少。國人若能洗去其鄙俗之見解。投若美術的潮頭。使文化思想充分表現於製造品。而利用最新機器。以速其成功與精巧。則已失之市場未嘗不可以恢復。然國人不知務此。發財心盛。而又毫無氣力與忍耐性。只見兎之蕃殖甚速。一月一窩。由幾何基數計算。不久即可成富翁。於是相習紛養之。其動機已極脆弱可憐矣。

雖然。吾人所謂美國正需要兎毛日本人可爲之事業（養兎）中國必不可爲。苟能知其輕重。即知其利害。則他國人所爲之副業。中國不但可爲。而且當爲。最可慮者。他國行之有利之事業以及政治制度。中國行之則往往變其性質。不見其利只見其害。所以若歧途之引誘性者。其流弊更顯著。此不得不注意匡正者也。

大概中國人（倣）

南京政府。近向美國大買飛機。（二十架）特購炸藥。（十六噸）電令伍朝樞辦理交涉。伍以爲身爲粵人。不忍當殘殺粵人之事。乃辭職而去。或誡曰。完全由於地域觀念。是荒謬絕倫之論耳。當以爲國府主席與駐德駐日駐英駐奧各公使。若均以粵人之心爲心。則二十年來禍國殃民之內亂。當於今日此刻起永遠絕跡矣。惟爲南京政府所可貴（？）者。爲前此中國各使。大約皆非粵人。國府主席。尤不屬粵籍。是浙人也。然而諸公大概都是中國人罷！

張繼回來了（倣）

張繼先生回來了。大約非復個人資格。尤非粵方代表資格！

不入耳之談（倣）

蔣介石若肯下野。則一了百了。所可哀者。蔣爲基督教徒。而『聖經』中竟無『下野』的文字。

東北軍移動（倣）

東北軍陸續入關矣。『關外無事。關內有敵』。猶如『黨外無黨。黨內有派』？。

謠言又大盛（倣）

最近關於學良病狀。謠言又大起矣。息謠之計。極爲簡單。按北平協和醫院。雖係中國醫院中極有信用之醫院。而該院洋醫。爲極有信用之醫士。所以若由醫院洋醫負責發表Bulettin（病勢報告）。則一切明瞭。並無謠諑發生之機會與餘地也。無論東西各國。上自帝王。下至所謂要人。其就醫時。均有此項Bulettin之發表。獨此次張病。何故不許醫士之發表Bulettin是使人先開疑竇。確係造謠之根本原因。故其罪不在造謠者。而反在促謠之左右。

新詩　歡迎投稿

雖然啊！

—贈—　（白萍）

雖然啊，雖然大地是者般廣漠無邊，
我怎麼，怎麼偏偏在這兒和你相見？
這顆心兒啊宛似墜入，墜入深淵！
怎麼也擺不起啊我用盡心力萬千，
我是這般渺小，渺小得如一粒蠶子，
而你底魄力啊能使我永生或夭死，
追求永悵惘，懺悔交織成苦惱的繭絲，
你爲我解脫了吧，人呵，我所求僅此。
眞是可人啊你生成這般活潑玲瓏，
有着天賦的慧質你美如出水芙蓉，
孤零而漂泊的我便死了有誰過從？
祇有你，人呵，還溫存我當我在病中。
我本明白啊但于今却這般的糢糊！
我厭煩你，責備你，無理的招你厭惡，

福建庶政最近情形　匪多財難一切濡滯

福州訊云，閩省庶政，雖有計劃進行，但巧婦難爲無米之炊，以故進行不免遲滯，更加邊境匪共猖獗，當局正在派軍剿辦，以期安輯流亡，使民衆得以樂業，茲將最近庶政設施分別紀下，

民政　關於訓政時期之重要工作，即爲地方自治，現民政廳已着手進行。不過閩西杭水連等縣在清剿匪共範域，不能依照計劃進行，先擇閩侯等二十縣，籌辦地方自治，派員指導，並由縣長保送區長，成立區鄉鎮閭鄰公所，以辦理自治事項，惟自治範圍廣大，諸如清查戶口，興學，修道路，設保衛團，墾荒地，定地價等，一需巨費，一需人才，雖經省府決定由田賦地丁中，每兩附加四角，爲自治經費，查各縣糧賦複雜非常，抽收解繳，亦頗費手續，所以進行不免延滯，至各縣吏治，因匪氛不靖軍隊繁多，縣長能稱職者罕若晨星，多爲有勢力者所推薦，當局照例任免而已，至閩城城台，現在戒嚴時期，對於不良青年洋裝者及匪類，由市公安局偵查隊嚴加搜捕以維公安，並於六月一日起，實行清查戶口，以免匪類匿存云，（未完）

邵力子歸京

濟南訊云、十二日早六點、石友三代表程希賢，偕閻承烈到省府謁韓，報告順德方面詳況，石對中央非特竭誠擁護、且絕對相信，此次因病未親來濟甚歉，軍餉稍困難，已有代表赴京面陳，請求維護，外間謠言，純非事實，韓即在省府爲程洗塵，午後程晤邵力子蔣伯誠，談甚歡，晚邵在王芳亭宅宴程　以冀政軍各要人作陪，程定十六日回順德，馬鴻逵十三日亦返京，邵業將程抵濟情形電蔣報告，聞邵日內亦返京，連日劉鎮華代表邵劍鳴，牟鳳鳴，楊虎城代表郭文昇，張鈁代表周致祥張叔河，及孫連仲梁再英均有代表到濟謁韓，聞並無重要任務，

易培基赴京

北平訊云，易培基月前來平料理古物保管委員會事務，現於昨日下午五時十五分乘平浦通車離平晋京，稍事躭擱，再行赴滬云，

隴海客貨車出軌眞相

徐州訊云，隴海路客貨混合車於上月三十日在碭池站西出軌傾翻，死傷多人，業誌前報，茲據確息，此次出軌原因，完全由於車輪破裂所致，緣是日該路八次混合列車掛有客貨車十八輛，其第三輛滿載銅元，上午一時，由陝州開出，東行過觀音堂站時，有多數難民蜂擁攀登，無法制止，及駛至碭池站之西，適爲下坡灣道，車身左右簸盪，銅元車後輪輪心之中部周圍，突然破裂，成爲圓孔，輪與車軸脫離，遂致出軌，造司機覺察，立即用軔制止，而後部各車擁力甚大，將銅元車擠出，向左傾翻於路基之下，其第四輛軍用車及第五六七輛，雖民車，亦隨之傾出軌外，惟第四輛因受銅元車之反動力，獨向右傾翻，合計共傾翻五輛出軌六輛，該路附近各站聞警，急派救援車前往營救，該局亦派中西高級人員馳往查勘，當時查出死亡無票難民男女二十七人，軍裝者三人，由路員會同地方員警逐一棺殮，又重傷男女三十二人，輕傷八人，均送往洛陽醫院醫治，一面由工務機務兩處員工，施行緊急工作，清理路軌，併力修復，隨即於次日（卅一日）下午八時起照常通車，至破裂之輪圓孔斷面鮮明，毫無舊裂痕跡，據該路專家查驗，車輪破裂，由於構造不良，加以車多重載，致肇此變，路局以此次出軌，因車輪破裂，事出意外，雖按路章，該局方面不負何種責任，但死傷較多，深爲遺憾，故對死者均一一棺殮，傷者亦極力設法醫治云，

靳雲鵬抵濟

濟南訊云、十日靳雲鵬偕乃弟雲鶚，同由津來濟，聞定日內赴鄒縣原籍，約兩週後返津、

網球聯賽　將于廿一日舉行

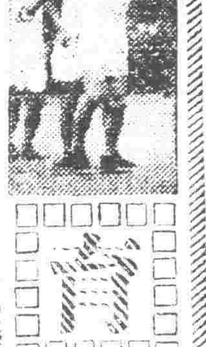

【鐵嶺】教育局爲提倡球術，乃擬廿一日舉行小學網球比賽，已經規定男高銀岡縣一縣二各二組，男初銀岡二組，縣二縣四縣五縣六縣七附小清眞各一組，女高女附小三組，縣二縣三縣六銀岡各一組，男生假男中學比賽，女生在縣二比賽，男女高初，各有錦標一面，看誰奪得錦歸，現在各校正積極練習云，

延吉足球賽　縣八校奪錦標

【延吉】和龍樟穆德基縣立第五校，自治會發起之蹴球大會，於上月廿五日上午九時開始，到會者計十五隊，選手二百餘名，來賓及觀衆，二千餘名，會場秩序井然第一次和八隊對自由隊，結果八與零之比，和八勝，第二次犧牲隊與工人隊，結果二與零之比，犧牲勝，第三次龍山隊，對奮鬥隊，結果三與一之比，龍山勝第四次和五隊對集合隊，結果二與零之比，和五勝，第五次清風一隊對清風二隊，結果二與零之比，清風一隊勝，第六次勇敢隊對和平隊，結果二與零之比，勇敢勝，第七次鐵拳隊對勞動隊，結果一與零之比，勞動勝，第八次平等隊勝，翌日廿六日，晨九時開始復賽，第一場和八隊尊清風隊，兩方勢力平均，眞可謂棋逢對手，賭過良才，結果無勝負，未後因時間短促，未能繼賽遂抽籤和八隊勝，第二場平等隊對奮鬥隊，結果一與零之比，平等勝，第三場龍山隊對勞動隊，結果二與零之比，龍山勝第四次和五隊對勇敢隊，結果二與零之比，五隊勝，下午一時決賽，第一次平等隊對龍山隊，結果二與零之比，龍山勝第二次和五對和八，結果一與零之比，和八勝第三次和八隊對龍山，結果一與零之比，和八勝，而光華榮耀之錦標，遂被縣八校奪去矣。

大淑家堡小學運動會誌盛

【蘇家屯】驛西大淑家堡高等小學校運動會，於上星期日（七日）正式舉行，先期函知各界，並接受獎品甚多，是日天氣清和，於午前六時開賽，至午後六時止，男女運動員，個個精神活潑，無懈可擊，來賓各團體各學均到，鄉民參觀者，約達三千餘名，該村並設宴招待來賓，紅男綠女，絡繹於途，頗極一時之盛云，

台盃戰　双打　英破日

伊斯特本十三日電，台盃戰歐洲組決勝次賽日英網球戰第二日双打于本日舉行結果日本班竟敗於英班，成績如下，彼里，費斯（英國組）對佐藤川地（日本組）六一四，六一四，八一六，英勝

雜務廣告

大連汽船株式會社
上海 青島行　天津丸 六月十一日　奉天丸 六月十七日　大連丸 六月十四日
天津行　濟通丸 六月十二日　天潮丸 六月十六日
龍口行（旅順不行）龍平丸 六月十五日
阪神航路專屬荷扱店
大連市敷島町六番地 永和公司 電話七二七五番
大連市須磨町六〇番 電話七八六八番
溜山兄弟商會 電話長五二六二一番 四六八一番
大連汽船株式會社 局專貨客經店 電話四一八五番

高價收買 新舊金銀 白金等器
如願割讓者隨時接洽或電商
大連市吉野町二二 鈴木金陽堂 長電八二二六番

時計、貴金屬裝身具、銀器、眼鏡類、寒暖計、萬年筆、金貨牌掛鐘坐鐘總發賣元
奉天春日町 中谷時計店
電話長三七三七番 三二四九番
電話中二九一七番 中四〇四六番

上海製 中山牌坐鐘
應時代之要求 斷行大犧牲的減價
新定價如蒙垂詢即爲詳覆
東三省總發賣元 大連市浪速町二丁目 號英金店 電話七三一二番

新委撫松縣分館
本報撫松縣分館委任高崇林爲經理自由六月一號起開辦仰該邑各界諸君如願訂閱本報及刊登廣告者逕向分館接洽可也此佈
盛京時報營業部啓

好機會
北平瀋陽鼓樓南介福綢緞莊繼續分此
夏季特別 全部貨品大廉價念一天
▲另設意外便宜賤賣部
▲有見所未見過之新花樣
▲有出人意料外之便宜貨

七世家傳秘方 市政化驗許可
嬰兒大救星
敬啓者敝人本博愛之誠普濟之旨監製之嬰兒星三種奇藥確係家傳七世秘方百發百中屢試屢驗眞有起死回生之效非同世上各藥商之曾通藥局方亦非敢效庸俗靠以平常藥品固美其名張其詞信口赤黃希圖漁利欺人誤人也用過者當知吾言不謬患者諸君幸勿交臂失之再本藥房祇此一家並無分號有欵購者祈逕臨報端所載各售處或函知本藥房取應可免不肖等僞造漁混之弊
嬰 消痞散　主治食積內熱咳逆腹痛嘔吐溏瀉面黃肌瘦久服能令嬰兒肥胖不論有無病症瘦弱小孩通可適用
平熱清肺散　主治驚悸失魂肺熱咳促氣喘胸膈脹滿身熱午後發燒一切抽搐痙攣及四時不正之瘟病純爲肺炎咳嗽之良藥也
兒 止痛膏　能提升嬰兒氣瘀一貼斷根凡小兒腸痛寒脹久瀉不保止以及女子下部寒盛不痢受孕之邪並急外之奇效
遼寧分銷處　日站茂林飯店、小西關胡同福增合、大街興隆德、小西關信昌、大南關大德祥、西市場信元長絲房、大北關吉順絲房、小南關同興和、大北關恒興源、大東關大街慶太成
總發行處　瀋北那家寺清眞孟九藥房　外埠函購郵費另加一成

特別區行政長官張公叙五
以周甲之年當元老之任高勳令望歸然國光今以夏歷五月初四日爲六秩生辰凡我同人允宜致祝惟叙公沖懷儉德謝絕饋遺除文字投贈外槪不收受同人撰啓　徵文恐有不周敬代佈聞伏希亮詧
劉尙清 沈鴻烈 方本仁 劉哲 袁金鎧 臧式毅 湯玉麟 湯爾和 張作相 顧維鈞 吳鐵城 羅文幹 萬福麟 何豐林 王樹翰 王樹常 莫德惠 王廼斌 翟文選 劉翼飛

德增厚 成發當 聲明撤股啓事
爲在長春頭道溝合股開設之益增長貨店於國歷六月一號敝等兩家股東實行撤出完全脫離關係　向後益增長對於一切交往或財發萬金與敝等無干特此週知

艾羅補腦汁
唯一健腦聖藥
效力偉大 絕無流弊
大瓶二元 小瓶一元二角半
瀋陽鼓樓西 中法藥房發行
全國分行均有出售

生丹
衛生要品 懷中必備 完全國貨 勝過舶來 挽回利益
一生丹可治一切時行疾疫、爲衛生所必備、凡係天時不正、身體不適、一服生丹、立覺精神爽快、每天常服生丹、助消化、長精神、且可辟瘟避穢、誠屬男女老幼懷中良藥、
生丹所用原料、完全國產、且皆經過科學製煉、取精用宏、十分純淨、生丹之色香味功效等等、已經各界證明及用過者實驗、與舶來品一樣、殆已勝過舶來品、舶來品行銷中國、爲數甚巨、自經生丹出世、功效勝過舶來品、遂得各界士女信服、挽回無窮利益、
大號二角 中號一角 小號五分
九福公司出品
瀋陽鼓樓西 中法大藥房總經理

鏡片之王
克羅帥的鏡片
科學最新發明
本店獨家經售
開明製造眼鏡行
遼寧吉順絲房對門

大連肛門醫院內田鎮一先生
係東洋名醫懸壺東北垂三十年中日官商士紳患病諸公多求先生診治莫不手到病除先生曾經營口道尹公署聘充衛生顧問歷職十有五載一切關於衛生施設悉出其宏謀偵畫有功該埠誠非淺鮮歷蒙中國政府獎給三等文虎章四等嘉禾章三等寶星章慶膺殊獎譽滿中外茲於大連市西公園町常盤橋際瓦斯會社前創設大連肛門病院夫痔之爲症患者每感根治之乏術每犯必致床褥呻吟備嘗痛苦且療治之法固多而確能奏效者實寡　先生對於是症獨有特異之研究最近發明一種極新療法不但不感痛苦且其效如響不用針灸不假電灼不割不剪只憑治療需費極廉永不復犯凡脫肛痔瘡肛門破裂諸症一經先生診治無不克奏膚功特爲抱陳痾而呻吟者介紹俾知有所問津焉
蘇楚珍 閻之如 王寶麟 楊睦堂 曾一之 江仲寧 吳子才 蒲順洪 石芥之 王國川 尹伯明 鮑友文 同啓

內務部衛生試驗所化驗立案　海關驗通無毒化開放各行
天然清補丸
（一）有白面白丸鴉片嗎啡針等嗜好者服之立見奇效小瘾三盒大瘾六盒斷淨隨吸隨減負責身爽多食無痛苦無効原盒退欵
（一）凡有瘾人多因煙毒作祟全身欠爽及大便乾燥不思飲食夜睡不安不能早起以到清氣不昇濁氣不降氣血不能流通面帶煙容久之發生一切疾病如服此丸立見奇效如不信請先試用
（一）無瘾人服之可亦清補身體寬胸順氣利大便加飲食即小兒心煩纏人化服十丸病亦立愈有服過此丸者定知言之不謬
每盒二百〇七粒。大洋一元。半打五元五。一打十元。郵費一盒至一打二角。郵票足收不扣均備詳細說明奇函索即寄。

清熱敗毒六神丹
主治各症於下　時邪瘟毒　疔瘡對口　小兒急風　喉風喉癰　爛喉丹痧　花柳梅毒　腸癰腹痛　無名腫毒　雙單乳蛾　乳癰乳岩　兒童各病
凡藥少而治大病者無貴重藥品豈能有效若救所製造藥品抱定宗旨純用眞正藥料不仿西黃川射香眞梅片否造別家牌號即此六神丹一種採用地道京牛少許藥品豈能立時見效如若不信希望各界先爲試用
每瓶壹百六十粒每付十粒洋壹元
總批發　天津東馬路黃家胡同　閻氏製藥所　志雲翔
駐遼經理處　城內鼓樓南滿站
哈爾濱道外正陽街西頭　營口大平康里　吉林哈綏路馬橋河新泰藥室　新民縣大街裕泰公　長春商埠四馬路泰和藥店

洮昂鐵路局工務處招標廣告
爲廣告事查本局現擬招商標修改築嫩江大橋工程項內製造鋼筋洋灰橋打橋及修築橋墩等工程定於七月一日上午十時在本局當衆開標如有願承包者務於期前逕到本局工務處或瀋陽大西門裡成平里胡同齊克材料轉運所交納圖樣標單費現洋拾元領取各該件連同投標押欵現洋五千元（銀行現期存條亦可）投標爲要其投標押欵中標者即移充工程押欵未中標者如數發還至標單圖樣費無論中標與否槪不發還恐未週知特此廣告

▲告白刊資　一行五號字十三字　現洋壹圓　起碼刊資　長期另議

東北軍抵平

（北平十四日聯合電）由關外入關之東北軍、今朝來陸續抵平、在南苑及外城下車、

【北平十四日電通電】東北軍第二旅、分乘七列車、今晚抵北平、即時入南苑兵營、

【天津十四日電通電】東北軍增派部隊、迄至本日正午、過津赴平、總數約達五千四百餘名、尚繼續輸送中、其東北軍增派部隊、係步兵三旅、砲兵二營、工兵一連、共總兵數共爲三萬七千名、配置北平天津及其他各地、因之平津一帶之東北軍、約達八萬餘名、一般住民均安睹、

平漢鐵路仍然通車

【天津十三日電通電】向平津地方增派之東北軍先鋒部隊、約三百五十餘名、于十三日午後二時三十分通過天津、又約計四百名、於午後六時三十分通過、天津赴北平、此外似仍陸續輸送、

【天津十三日商通電】胡毓坤軍先鋒部隊約三千名本日（十三）午後一時三十分抵津、其一部留北平、大部分配備平漢津浦兩路沿線、

【北平十四日聯合電】平漢線現在仍然開通、若石友三軍抑留列車時、即時停止發車、已準備完竣、不穩空氣、爲之稍緩、

蔣介石發表赴贛期

十八日離寧赴南昌

【南京十四日電通電】據總司令部本日公式發表、蔣介石預定十八日由南京乘軍艦溯江、經由九江赴南昌、在該地設置總司令部、指揮討伐共產軍、預定總司令部幕僚及第一師特科隊等隨行赴南昌、並預定二十三日左右、發出總攻擊命令、限定二月以內、澈底剿討共產軍、

蕭之楚部

圍剿桃花匪

漢口訊云、第四十四師蕭之楚部、日前圍剿桃花赤匪、以數營之兵、擊潰該匪九團之衆、其勇敢可知、現在桃花正從事辦理善後、昨（八日）據軍界消息、由桃花擊潰之匪、一路逃至七里坪附近、一路竄擾葉楓河、蕭師長昨命辛旅長率隊分向七里坪葉楓河追擊矣、又總部第二剿匪宣傳處據接第四十四師師長蕭之楚陽電云、頃據辛旅長陽電云、赤匪今晨舉其全力猛攻數次、激戰至午、匪衆益增、適我陳旅應援部隊趕至高橋河附近、突予猛擊、匪以側背受敵、勢不能支、乃向峽山砦西北地區逃竄、經我陳旅跟踪猛擊、斃匪無算、旋因時近黃昏、未便窮追、刻匪在峽山砦及其以西地區隱藏、我師正搜剿中、據土民報稱、連日匪死傷人數達兩千、傷者均送七里區等情、除飭各部痛剿盡殲該匪外、特聞、蕭之楚陽叩、又電、據辛旅長報稱、魚晨突有赤匪萬餘、向我馮秀驛李團陣地猛撲數次、當予迎頭痛擊、激戰三小時、匪受創向北逃竄、至午後二時、復來突襲我李團之側背、當調補充第一團馳行策應、刻時將匪包圍中、我官兵沉着應戰、匪尸枕藉、現該匪以一部另向東轉移、查該匪仍爲蕭砦、將匪夾擊中、特聞、弟蕭之楚陽、

騎兵第二師

移駐皖北

徐州訊云、騎兵二師副師長張倜如、偕三旅長戈武城、及師旅兩部人員（十一）午由蚌乘一列車來徐、據戈語記者、本部奉調分駐皖北豫東、師部及三旅部設歸德、七師駐野雞崗、八團駐柳河、九師駐馬牧集、四旅張書田部由蚌徒步出動、旅部及十一團駐亳州、十團分駐蒔州正陽、十二團隨師部駐歸德、張師長偕參謀長孫寶璇晉京謁蔣、面陳移防、日內西返、蚌防務由該部特務團接替、

中央訓勉各級黨部

痛斥粵方所標榜之矛盾荒謬

以八事勉同志集中全力剿匪

南京訊云、中央訓勉各級黨部、全文如下、

自古郎（卅十日）電發後、一般革命主義、尚未認識正確、對革命環境、不堪繼續奮鬥者、及挾私怨破壞大局、與共黨宿有連繫者、各懷不可告人之隱衷、集合廣州、目的爲攫取私人利益、充分表現反抗統一、結合部落、交[illegible]其內、必非不知、按諸情理法紀、無一可恕、但爲私欲所驅使、不得不謬相附會、蒙欺全國耳目於一時、中央特因彼等未能覺察各人生平、約見[illegible]盲出、詞理俱窮、不特不能欺國人、且更自暴其醜、如吉與孫等所揭橥、謂爲恢復胡氏自由、[illegible]、且更張大其詞、二者天下大事、無過于胡氏出處者、總理遺留責任可不問國家民族利益可不顧、國民會議可破壞約法可犧牲、赤禍可坐視助成、對胡不可不表示竭盡忠貞者、做[illegible]親大義、爲胡兩部[illegible]胡氏[illegible]人格之道、此言一出、胡已力絀其詞、而征伐夜帷無反抗警例中央以是做底破壞陰謀之勇氣、即此一端、彼輩進退失據情相、當爲全國同志所共見、莊然到處後、對中央攻擊目標益集中於蔣同志、甚至指爲養兵自重、此眞喪心病狂、甚於夢囈、須知蔣同志受命剿匪、日夜不懈、合圍後節節痛剿、初已逃竄湘贛之赤匪、一月前如鼠入角、殲滅可待、自粵變起、赤氛復張、此中消息、明顯已極、以此責人、何異自供、本黨於今負至重大之責任、丁至艱險之機會、叛變初平、撫輯正殷、赤匪方熾、剿伐正殷、千頭萬緒、所仟託於吾同志者、至艱且鉅、苟如彼等所言、則必重心失當、全局土崩、一蹶莫振、萬劫不復、願吾同志思之、當瞭然於存亡治亂之關鍵、悉審於全體同志與蔣同志忍辱負重誓死相共之精神、中央知廣州萬惡集團、因思想衝突利害衝突、各個歷史衝突、雖欲立用同床異夢、因而其所執之詞意有所不達、理有所不通、終必至於自殘自殺、我同志惟有以革命的人格紀起一致的紀律、團結黨的力量、故本黨情緒、乃能掃除障礙完成訓政、今日爲中國最大障礙者、莫如赤匪、故本黨今後應集中一切力量於剿匪、凡吾同志須注意、（一）凡中央及上級黨部有所指示事件、須於實際工作中、求最大效率、革除過去一切虛浮積習、（二）以全力偵察赤匪行動、組織機關、並與當地行政機關、密切聯絡務使赤匪無潛伏滋蔓之可能、（三）不斷的爲剿匪宣傳、尤須組織健全的巡迴鄉村宣傳隊、（四）省市黨部、應與省市政府商定偵察逮捕互助辦法、（五）省黨部須隨時派員赴各縣視察宣傳工作、（六）各縣黨部應設法聯絡同志黨員學生、組織臨時講演會、（七）在匪患未熄區域內、宣傳本黨主義、確立民族自救等根本信仰、（八）對地方自治、全力推進、應照三民主義增進人民生計、改善人民生活、尤應注意闡明階級協調、切以偏隘之宣傳、助長階級對立之暗示、以上各點、均爲完成剿匪工作、與根本撲滅赤患必要之努力、在此種努力中、仍望各級黨部就各地情狀、於指定範圍內、尋求最大效率、本須知革命最大目的在救民、本黨工作之方向、應悉唯民族之需要而努力、處此艱難任重之時、非於安定社會培養民力之二大目標下集中心力、以剿滅赤匪工作、則革命前途荊棘、將使過去先烈之犧牲、等於虛擲、不懈不撓、有進無退、所以自效於國家民族者、在此、所以消滅一切危人敗徒陰謀者、在此、所以表現本黨精誠與力量者、亦在此、願全國同志共勉之、

日本軍制改革問題

【東京十四日電通電】軍制調查會、根據三長官會議決議之軍制改革大綱、正在作具體案、整理經費事項、因改革軍制移動經費約達二千三百萬元、內容大略如左、

一、現今新銳部隊即飛行隊戰車隊、高射砲隊之擴張、機關槍及其他火力之充實、化學戰防空部隊、裝甲自動車隊、及其他之新設、所需經費、約八百萬元、此係整理兵員馬匹戰用資財官衙學校等之浮餘、

一、首腦部隊、變爲他種部隊、（如野砲隊三個大隊中、一個大隊變爲輕溜彈砲大隊）、所需經費、係因改變而減少之部隊經費、按相殺方法分配、此項出入經費、約千五百萬元、

于學忠赴石

主力集中石家莊

【北平十四日電通電】于學忠決定今晚離平赴石家莊、在該地集中主力、設置總指揮部、駐屯北平一帶之于軍部隊、自昨晚起、開始南下、現在東北軍、因張學良在病中、採取防衛主義、無意積極的行動、

【北平十四日聯合電】于學忠軍一部、已向平漢線開始移駐、軍長于學忠、爲視察防備狀態、預定今晚離平赴保定石家莊方面、

張學良病狀

重態說與輕快說

其眞相仍然未明瞭

【北平十四日商通電】張學良病狀、經過良好、但爲鴉片中毒、與高熱損壞聽覺、並不能發語、迄至全癒、要不少時日、若經過不良時、有成廢人之虞、

【天津十三日電通電】據本埠某處接電、張學良病狀、仍然未脫離重態範圍、時有譫語、惟張學良身邊之重要文書全部、于十一日晚有由北平向瀋陽輸送之事實、又在協和病院之衛兵、最近兩三日來、呈增加緊張、一部方面觀測、爲張學良身上發生一大變化、

【北平十四日聯合電】張學良容態、今朝體溫三十七度五、攝取牛乳、與近側者談話、因之醫士發表、限一星期內、有退院可能、

仙石前總裁之聲明

太平前副總裁亦聲明

【東京十四日聯合電】仙石前滿鐵總裁、本日有左項聲明、鄙人此次辭卸滿鐵總裁之職、在任中蒙中日各位、與以甚深的同情、實深感謝、今後雖仍擬竭盡微力、以副各位之期待、然以病軀衰老、不能稱職、本日得蒙許可、轉就閑地、當此離去之際、不能親述分袂之辭、殊爲遺憾、茲特煩貴報向在滿中日各位、代爲致意、

【東京十四日聯合電】太平前滿鐵副總裁、本日有左項聲明、鄙人此次與仙石總裁同時辭任滿鐵會社職務、回顧自前年八月就任以來、約二年間、始終蒙各位之同情與後援、殊深感謝、然未能副各位之期待、慚愧已極、當此離去之際、謹經由貴報遙對從來各位之高誼、表示謝意、同時並祝中日各位之健康、

陝災未已

西安訊云、（一）陝省連年荒旱、貧民幾瀕絕境、近又到處發現蝗蝻、不數日間、禾苗被噬殆盡、收穫無望、省府日來迭據興武扶岐等縣、先後呈報、蝗蝻蔓起、禾苗被噬、請予急賑、業經令飭省賑會、迅予籌辦救濟、並請令關中區四十餘縣長、遵照前農礦廳頒發捕蝗辦法、限期十日、撲滅淨盡、以重民食、（二）兵工修築西安市街道路基、由十七路總部會同建設廳商訂辦法、建廳擔任指導、並備工具、總部分派駐省部隊擔任工作、定十日開工、（三）朱子橋由渭北回省語人、引涇爲預防陝旱之不二法門、現正開始築堤、可望於一定期內完成、將來陝省渭北各縣、當不至再有如此之鉅災、

又訊、陝省西區乾武扶岐興鄠醴咸等縣、前以不時發現零星土匪、及盤據村鎮之股匪、四出滋擾、危害閭閻、當經十七路派陳養頤旅、前往遊擊、先後搜剿、除擊斃俘獲外、餘匪星散、匪氛已告肅清、鄉民因得以安心農事、地方極爲寧謐、又警備二旅韓世昌率部赴商縣、希同該地駐軍張子厚部合擊商城附近客匪、已擊退、殘匪向東南鄂邊竄走、正在窮追中、

東北在冀軍政問題

決由五將領協議處理

（天津十四日電通電）據本埠中國側新聞、張學良病狀、迄全愈尚須相當時日、故軍政事務、由張學銘、萬福麟、于學忠、王樹常、戢翼翹五氏、協議處理、

遠東水道聯絡問題

【海參崴十二日蘇聯電】伯力與海參崴之間、藉烏蘇里河、亢加河及綏芬河而形成水道之聯絡問題之討論、已諠騰遠東、對此問題、曾加以深切研究之、專家意見、以爲黑龍江與太平洋之聯絡、因地形關係、成功極易、黑龍江與黑龍江海灣間之運河、共長一百四十九公里、其間最高部分、出於海水平線一百零四米突、較亢加湖之最高水平、僅高三十五米突、

廣東軍東北江防備

廣州訊云、第八路總部最近對於東北兩江防務、非常注意、北路方面、則以韶關爲重心、東路方面、則以惠州爲重心、該兩路之佈防情形、經誌前訊、記者昨晤八路軍師長、詢尚該路軍、何時可以出發、據答吾粵軍隊之出發、尚未有確期、緣八路總部最近、計畫改編爲集團軍、集團之下、統轄三軍三師、獨立師、一警衛旅、每軍轄三師、每師三團、每團三營、每營四連、軍長之官階爲中將、或上將、軍參謀長爲少將、師長爲中將、師參謀長爲上校、於軍事時期內、至必要時、得酌增少將副師長一人、以助師長處理一切軍務、預算須擴充軍隊、一百五十團、俟各軍各師改編就緒、方能定期出發、目前各屬招兵、頗感困難、恐在此短期間內尚未能遽然出師、當此各軍改編期中、對於粵方防務、惟有先取守勢、陳濟棠經於去月卅日下午、召集原日各師旅長、在總部樓上開重要軍事會議、討論軍事進行及戰時一切準備、即議定着各師就所駐防地、建築防禦工事、及加掘散兵戰壕、隨於卅一日分令各師長、即將駐防需要工兵土木材料（即鋤頭鐵鏟等類）數萃、列表呈報來部、以憑核發、最近駐防石龍石灘增城龍門等處之六十二師香翰屏部、經向請東莞官城兩縣代募大帮夫役、逕往龍門迪平等處、建築防禦工事、與挖掘壕溝、駐防惠州一帶之第六獨立旅黃任寰部、除派隊先建築平山淡水之防禦工事外、最近又奉令在惠州環城附近加築戰壕、由淡水起、經白芒花而達平山、再由平山迪西、折回馬鞍墟、環繞惠州惠陽兩城、更由馬鞍墟向北經觀音閣、直至河源、長凡三百餘里、並建築堅固之障碍物如電網三角釘等、現已向惠州各木店訂購一尺闊、之連州板六百井、杉千餘桿、竹篾數百對、並工兵土材料一大帮、以備應用、昨已將各項估價列呈總部核辦、査此項連州板、乃用以舖蓋散壕面、及支撐壕內兩傍、以免泥土傾卸、是以刻下東江之防務、已極周密、然陳濟棠仍恐或有疏虞、除令駐三水西南之新編十六師楊鼎中部開往東江增防外、並去電將黃任寰一獨立旅張瑞貴部嚴守潮梅各屬、向閩贛兩方警戒、非奉電召、暫勿離防、又令駐汕之第一飛機隊、按日派機分向水陸兩方嚴密偵察、頃又發給子彈六百箱、槍械四百桿、另勒釘鐵線網等一大帮、交該旅後方主任朱善階運赴汕頭、與張旅收用、至北路方面、形勢較爲緊張、於三日下午接六十三師旅長黃質文電告、謂湘軍自一日起、由長沙向韶陽郴兩處移動、截至三日晨、新城竹塔大營大橋等處、已有大部湘軍發現、同時湘軍在秧田肥江天堆由龍虎山各地佈置防禦工事、異常忙碌、窺其舉動似有侵粵模樣、又湘南郴州資興永與各地連日均有小部湘軍發現且行蹤異常飄忽、該處盛傳中央軍將集全力分向東北兩江進擊、陳濟棠接電後即知會李宗仁、同時分電前方部隊施行警戒以備不虞、李宗仁復拍電到港、督着白崇禧張發奎迅即返桂、督師入湘云、統觀東北兩江防軍之動作陳濟棠對於攻守問題、確有急於守而緩於攻之勢、出師一事、尚非最短期間所能實現也、

北平一帶俄然緊張

萬福麟指揮增援隊

【北平十四日電通電】北平軍界、因于學忠之南下、自昨晚以來呈緊張、于學忠軍移駐石家莊後、北平警備決定由萬福麟指揮、新增援部隊、並預定今明日內由瀋陽飛來飛行機二十架、

二次全体會議決議

增加中央政治委員

【南京十四日電通電】本日之第二次全體會議、可決左記七項、

一、對于廣東事件之處理、經過報告及其後方針決定案、

決議● 以中央常務委員會之處置、認爲妥當、本案交付中央監察委員會使之處理、

一、組織國民政府法新制案

決議● 本案交付國民政府令立法院審議

一、全國協力討伐共產軍案、

決議● 以全體會議之名義、發表告全國民衆之聲明書、同時確定在討伐期間內之各政府機關責任、

一、國民黨第四次全國代表大會、預定十月十日在南京召集、

一、改選中央政治會議委員如左、

蔣介石、胡漢民、葉楚傖、于右任、丁惟汾、陳果夫、何應欽、戴傳賢、楊樹莊、宋子文、吳稚暉、張靜江、李石曾、蔡元培、林森、王寵惠、張繼、邵力子、朱家驊、邵元沖、陳立夫、孔祥熙、王正廷、王伯群、朱培德、吳鐵城、何成濬、馬超俊、陳銘樞、焦易堂、張羣、劉蘆隱、張學良、張作相、王樹翰、張景惠、劉尚清、方本仁、

一、恢復李濟琛之黨籍、向第四次全國代表大會、要求追認、

一、改選中央黨部部長、

日本設關稅委員會

【東京十四日電通電】民政黨對於振興產業、積極的講求對策中、日下以提倡解決關稅問題、作爲產業振興策、即爲列國均因世界的不景氣、財政上陷於窮途、爲保護產業、無不在提高關稅障壁中、日本對此作全體的考慮、有將關稅提增至某種程度、斷行保護國內產業之必要、然同時考察消費者側之困難、必須保持調和、故如製鐵所合同問題、此際有使實現之必要、因之近將以依前商相爲主、設置關稅委員會、着手調查、

張繼抵寧發表粵事

謂粵側亦希望和平解決

【南京十四日聯合電】張繼本日（十四）由廣東返京、對于往訪之新聞記者團、表示談話如左、

在廣東各委員之意見、均有可及的和平主義、迴避軍事行動、余離粵返京時、受孫科古應芬之委託、攜來蔣介石之書翰、其內容大體似希望和平解決、汪精衛亦改變從來之主義、主張和平頗爲顯著、故解決廣東事件、決非不可能事、惟問題有如何之解決條件、在上海開和平會議說、尚無具體的事實、將來或可實現、

粵局與湖南

長沙訊云、兩廣形勢漸緊、湘南風鶴頻驚、第十九師李覺部、奉令移防、已於上月下旬、放棄湘西常德澧州防務、開來長沙、現有一部開赴寶慶、武岡、攸縣、佈置防線、其留省者、在陸續開拔中、兩徐源泉部之第四十八師（按師長係徐自兼）暨四十一師張振漢部、由湖北公安、石首、於前日（三十一日）開到此間、沿省城東南角之線駐紮、如南門外社壇街、天鵝塘、及城內之東長街、伍家井、黃泥坡、劉正街一帶、商店及私人住宅、均爲紮營之所、兵民混居、雖屬不便、然紀律猶佳、尚無騷擾之事、惟對於駐紮之街市間、則戒備森嚴、步哨星羅棋列、街口堆置沙袋、警戒頗嚴、徐源泉部之開來長沙間係接替四路軍之防務、所有在長沙之四路軍部隊、中央仿令一律開赴衡寶、前線、由徐負拱衛湘垣之任、刻下正在辦理接防手續、省會警備司令部之步哨、自徐部抵省後、即已撤消、此爲軍事上之一度滄桑也、大軍[illegible]境後、米價猛漲、貧民生活、[illegible]受影響、至於湘省防線佈置情況、大致如下、

寶武之線● 寶慶位居湘南、形勢險要、由嶺環抱城池、俗有「鐵打的寶慶」之諺、足見寶慶地勢之扼要、歷來湘南多事、非據有寶慶、不足以得地利上之優勝、寶慶以上之武岡、新甯、城步、新化等縣、左瞰湘西、右窺湘南、處處均爲軍事上之要地、而新寧更接近桂邊、此次桂系軍隊圖侵湘南、一路由黃沙河向永州進兵、一路由新寧進兵、其永州方面之桂軍、雖採若緩若急之態度、而風聲所播、殆有岌岌不可終日之勢矣、新寧方面桂軍、確已侵入、武岡、城步之間、亦時有小部發現、桂軍最前線爲覃連芳部、湘省方面之最前線、爲新編第八軍錦祖培部之侯人松師李蒔誌旅、除日前在武岡之梅溪口小有衝突外、現各守防線、待命動作、中央爲固守寶慶、武岡、計、將駐重兵於寶慶、除十九師李覺部主力部隊開赴寶武、會同原駐該地之十六師章亮基旅增防外、徐源泉之部隊、必要時亦將開出一部往寶慶佈防、並劃武岡城步、新寧一帶、爲第一道防線、寶慶爲第二道防線、至於寶慶以下之湘鄉、永豐間劃爲第三道防線、此爲寶武線之佈置概況也、

衡州之線● 衡州乃湘南最重要之屏藩、爲粵桂兩軍東下長沙之咽喉、桂軍之由黃沙河、沿永州而進者、其經過路線爲祁陽、東安、方能達到衡州、粵軍之沿石坪、樂昌而來者、其經過路線爲宜章、郴州、永興、耒陽、始能到達衡州、故衡州一地、實爲粵桂軍攻湘目標中之會師地點、當局對於衡州、不能不特別注重、現由三十一師陶廣部隊、自衡州起、沿邵陽、東安、永州之線布防、劃永州爲第一道防線、衡州爲第二道防線、將來中央軍陸續到湘、即開赴衡州、增加實力、衡州以下之衡山、則劃爲第三道防線、並擬于耒陽至衡州之間、配備重兵駐守、以保全衡防、

醴攸之線● 此路佈置、完全爲防止某某兩師之計畫、醴陵攸縣接近江西、醴攸若危、長沙必震動、故第十九師李覺部、另派一部份增防攸縣、現到長沙駐防之徐源泉軍、亦將以一部開往醴陵、按攸縣原有錢光仁旅駐紮其地、現又加以李覺師之一部、兵力更增矣、此醴攸縣之概況也、

全盤觀察● 綜合全盤情形觀察、粵桂進兵湘省、不外上列幾條路線、中央方面、除令四路軍主力部隊、李覺、陶廣兩師、參加作戰、加飭擔任前線任務外、復調派五師之衆來湘、徐源泉所屬之四八、四一兩師、業已到此、尚有三師軍隊在運輸中、以實力論、中央兵力雄厚、誠非粵方所能企及、以形勢論、中央軍（包括湘軍在內、）所占之地勢、在衡州寶慶一帶、交通便利、左右貫通、呼應甚靈、軍事上易取聯絡、惟不能被敵占領一線、必相依相輔、乃爲切要之圖耳（六月二日）

晉西一帶

成土匪世界

太原訊云、近數月來、晉西[illegible]

逾月、尚無下落、縣長公安局長雖設法營救、但迄無結果、又離石縣王營莊之飯舖與店棧[illegible]十居八九、其他[illegible]來、由孝義縣之會[illegible]村、至中陽[illegible]鎮之大道、七約八十里、因[illegible]途土匪三五成羣、一週有[illegible]、即行搶掠、[illegible]條大道、近日行旅幾將絕跡、中陽[illegible]雜貨舖夥計一人、於月初帶省鈔七百餘元、到汾[illegible]莊鎮[illegible]寺主持、亦被土匪打傷、劫去財物甚夥、並勒令說明該村富戶姓名、以爲下次之[illegible]均已先後被匪搶掠一次以外、近如皆崖底、翟家[illegible]、石盤上、黑家疙瘩、賀[illegible]村、關上、[illegible]載物品、爲數不可勝紀、至因[illegible]銀洋、至川煤油燒死或槍[illegible]者、亦不下十數人、財物之[illegible]火一[illegible]非所能救滅者、[illegible]計、決招募巡緝隊十餘名、加以訓練、使防禦土匪、然效之[illegible]

[illegible]理哈爾濱行政公署事務、特於十日晚、十時率同隨員由京搭津浦二〇二次快車北上、翰昨[illegible]代表蒞站歡迎、張氏抵津後、並未下車、旋即於九時二十分轉赴北平、記者晤張氏於車中、[illegible]在平抱病、同時駭院亦於上月十八日組織完畢、所有事務、數日以前均已粗具條理、全國[illegible]要公、判斷後亦無耽擱、然後即赴哈爾濱、此後余將常川往返於京哈之間、以便努力事務[illegible]

◎最近發現

長生不老術

◎贈送一萬冊每人一冊爲限

▲求長生不老者一必須注意

▲求身强體壯者一尤須注意

▲望人事快樂幸福者一必備

▲欲免天時災害苦惱者一可觀

此術乃最近所發現爲人類長生不老最精詳之妙術內容玄微神秘奥理宏繁凡人身體構造各部組織如何可能健壯長生不老如何必招疾病災害早亡已陷慾誠者應以何法解救未罹災患者須用何術預防肩送出一備載關於健康長生之道無不詳述無遺全書印刷美緻精裝一厚冊今爲供獻欲求長生者易諳捷徑而得不老之秘術起見謹奉送一萬冊凡本埠自取者每人一冊現洋壹角外埠來函索閱者須附中華郵票一角即以一冊奉上[illegible]以免冒濫事資贈數無多捷足先得是幸

贈送處 遼寧小西門北太清宮對過 普克德藥行

招募金州分館

本報招募金州分館如有欲辦者務祈速來本社營業部面洽或函商均所歡迎當此佈告 希樂週知

盛京時報營業部啓

廣告

瑞有氏黑色補丸

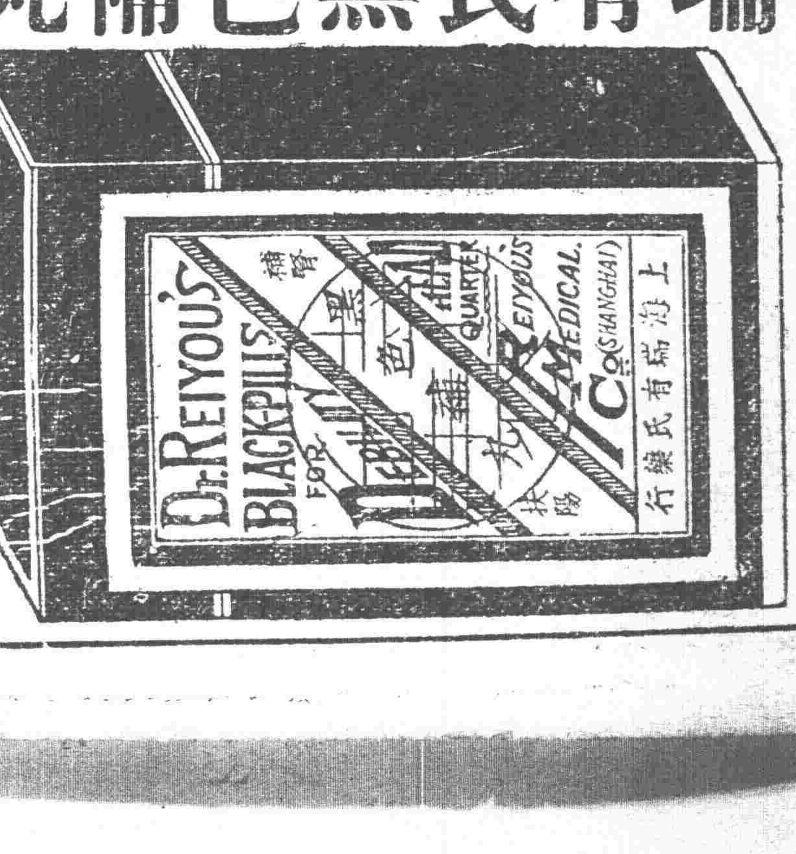

黑色補丸堅係瑞有氏大醫生研究有年、經驗宏富所合各藥效力偉大而性不猛、生精補血而體不燥、强筋壯骨固本扶陽使男女生殖器力增加、對於腎病可稱全球無二之補劑也、發行以來經中國政府化驗註册、特許專賣又經中美英日國醫學士證明各大醫學博士醫院均皆贊賞、認爲補腎之聖藥扶陽之良方也（主治）男女氣血五勞七傷身體虛弱咳嗽先天不足、後天虧損、房勞過度、少年破身太早手淫過度、見色滑精、夜夢遺精、腎囊潮濕、常出涼汗、精冷精薄、子嗣艱難、自汗盜汗陰萎短小、陽萎不舉、舉而不堅、堅而不久、房事早洩、腰腿痠疼、形容枯瘦、小便夜多、年久的白濁、或婦女之白帶及年久不受孕、凡由腎虛發生各症、服之非常有效、[illegible]患腎虛陽萎之人、早服一丸晚服一丸、功效甚速、四季服之合宜、毫無流弊、效力偉大百發百中、服一盒有一盒之效力服一打有一打之功能、患病購服者一試、方知言不謬也、

定價每打三十元每盒三元

外埠函購指可郵寄 各埠大藥房凡經售西藥者均有代售倘無處購買者款匯至分行購買立即不誤萬無錯誤

總行上海英租界福州路八十二號 瑞有氏藥行

分行哈爾濱道外正陽街西頭

遼寧十一緯路馬路西汽車站 瑞有氏藥行

瑞有氏藥行啓

世界珍聞及其他

歐洲各國之新軍縮 用短刀便於肉搏

倫敦函云，歐戰後，新殺人利器之發明，層出不窮，其目的皆在，殺人容易而不費力，當歐戰時，協約國步兵皆用長刀裝於來福槍之柄，英軍所用此種刀，長至念四吋，藉以入敵人肉體，但刀身過長，教練新兵使用，頗爲困難，而德兵用十五吋之刀，於肉搏之時，轉覺靈便得力，於是戰後各國軍事領袖，相繼決定將刀身改短，近來英軍刺刀已縮至九吋，比軍爲九吋半，意軍爲十一吋又四分之一，法軍爲十五吋又四分之三，德軍仍爲十五吋，據軍事專家之意見，新兵器雖有種種發明，如毒瓦斯徽菌彈等，其力之猛毒，可以殲滅全軍，然刀之使用時代尚未過去，短兵相援之戰法，不能卽廢云，

人造！紫色鷄雛

我這裏所說人造紫色小鷄的方法，並不是什麼科學家思想的結晶品，祇是加拿大阿爾伯太省裡見地流傳的一種神祕的方法罷了，所以沒有人能夠懂得牠的所以然來，着色的方法須在人工孵卵的第十九天上施行，那時他們把『血青』用穿皮的細針打進蛋內，于是在破殼的時候那些小鷄都變了紫色，紋的也有，假使你要藍的，那你祇須把幾種『血青』混合後，就會得到這個結果！

神話綿綿之定縣古蹟（續）

▲枯白菓樹百年猶青　▲二個古塔奇異事蹟

宋朝時候，六郎楊彥景鎮守『瓦橋三關』他手下有一個猛將名叫孟良，因爲屢次打仗的失敗，很爲愁悶，他就異想天開出了個主意，在幽州（卽是清時的定州民國時作定縣）城內修一座很高很高的高塔，以備爲作戰時的瞭望台，所以就叫作『料敵塔』定州西臨曲陽縣境那縣的東境有一座山，上邊樹木，葱蘢蔚茂，景緻極是秀美好看，所以人們給牠起名叫『嘉山』當孟良造塔的時候，因爲定州的木材缺乏，使人到嘉山砍伐樹木，以作修塔的使用，又因爲來往的運輸太不方便，就在嘉山山脚下起直到定州東南，掘了一道運河，運輸木料，現在的『孟良河』就是那時的運河，塔不住的修，嘉山的樹木也不住的砍伐了，待到塔修好以後，嘉山的樹木也被砍伐完了所以如今的嘉山連一顆很小的樹也沒有了，鄉村的老人常說『砍盡嘉山木，修起定州塔』這一句諺語，上邊關於塔的名字和孟良河的來源已經說了，我們再談一談關於修塔時的故事吧，我們可以想見當修塔的時候，所用的工人很多，而他們要用大師傅（廚司）來作飯，有一天午飯吃餅，恰巧沒有趕面杖，大師傅當吃罷早飯後，便請木匠作一個趕面杖，木匠說『好吧』，及至到了傍午時候，大師傅把面粉已經和好，到木匠處去要時，而那個木匠尚且沒有動手呢，那大師傅發火道，『一天已經這般時候了，還沒有趕麵杖，今天的飯，我們一定不能按時吃了』那個木匠不慌不忙的說道，『大師傅你別着急』一面說一面取起了一根木料，在兩頭用兩脚規各畫了一個一般大的圓圈，拿起斧頭用力向圓圈地方一擊，噹的一聲，一個又圓又光明的趕麪杖，已經作好了，聽說這個木匠是『八大匠』之一呢，可是八大匠都是怎樣的人，叫什麼名字，我現在暫且不說，當塔快要修完，只勝了一個塔葫蘆還未曾修好，許多人弄了好多次，總是無法安置，正在這時，忽然有一個極不像樣的人，長得邋裏邋遢的髮，一副笑嬉嬉的面孔，臉上滿是油泥，擠在衆人的當中說『大家不要忙，我來幫幫忙吧，』說也奇怪經他這麼一來幫忙，居然把那個許多人費了老牛天力氣弄不上去的很大的葫蘆弄上去了，衆人向他說『明天見，我走了，』衆人向他說『在什麼地方兒呢』他就說『第十二層的南天門上見吧』，說後他自己走了，到了第二天衆人來到塔的十二層上一看不知從那裡來了個鐵的『大肚彌勒佛』，和昨天幫忙的人一樣，所以塔頂上從此便有一個鐵佛，在塔修完的前一天的夜晚，又有兩個佛要想赶到塔上坐佛，這兩個是『如來』兄弟二人，但是他兩個究竟是誰，這傳說裏也沒有說明，反正是個佛吧，他們倆因爲塔的完成的期限已經是很近了，只有一夜的工夫，他倆急急的走着，有一個一不小心把脚趾碰在城牆上，過城後，立在城東北角，那就是現在石佛寺內的石佛，寺北的那個東海裏的水，是腳趾被後血氣凝集而變的，又石佛寺附近的小土堆相傳是石佛因爲走了許多路，鞋內所帶的土倒在那裏的，那另一個趕到塔時，早已有好多的佛把位置站滿了，臉下最低的一層井口上的一個地方了，所以他只好坐在那裏，這個塔正修在一口井的上面，有人說這個井下通黃河，造好塔把牠鎮壓住，就不致於鬧水災了，可是又有人說，『塔無論如何是要塌掉的，當塔倒的時候，井水是仍然要泛濫的，』『塔向北倒，水向南流，先沖朱各莊房頭』這句諺語是常聽到有人說的，（完）

羅皇夫婦伉離異居 皇后出國定有條件

羅馬尼亞京布克司特電云，羅皇加羅爾與皇后希臘前公主海倫之婚姻糾紛，現在已告解決，並公佈有向所宣聞之報告，按照雙方協定，王后將出國居住，國王以數百萬元貲款存放於某英國銀行，充王后之生活費，由王后本人管理，並允王后每年回國三次，與其子皇儲米其爾會面云，

一萬人中 大學生一人

南京最近統計，全國大學生計二五六四二人，每萬人僅有大學生一名，

吳毓麟女公子 徐州站大罵妹夫

徐州函事，前北政府交通總長吳毓麟之四女公子，與現任隴海路會計處主任黃日新訂婚，上月底吳之二女公子偕其妹由津來徐，往鄭州與黃行結婚禮，隴海局長錢宗澤與吳有世誼，故亦備專車到徐迎接，偕吳之兩女公子赴鄭，本月初在鄭舉行婚禮而後，黃吳新夫婦，將赴杭作蜜月旅行，七日晚，與吳小二姐一同由鄭專車來徐，下榻隴海北站一號房，隴海東段高級職員，設宴爲吳餞行，宴罷華送赴津浦站登車，（時爲七日晚十時卅分）黃日新已偕吳四小姐登津浦頭等客車，吳二小姐忽在票房，大罵黃日新喪盡良心，令茶房將黃由客車叫下，二小姐卽拉住黃臂，堅不放行，維時圍而觀者甚多，見二小姐，身材瘦削苗條，御印花長衫，高跟花紋皮鞋，散髮垂肩，外加深色大氅，粉頰中酒，醉態可掬，頗具摩登化神氣，口操京音，辛由隴海東段工車兩務段長何公華黃耀堂等勸阻，二小姐始行放手，黃始援登車，站中人乃急催開車以去，四小姐，始終未下車晤面，二小姐仍由路方職員扶掖登車，返隴海一號房，於八日晨乘平浦車返津，惟黃與兩吳之內結，路方人均諱莫如深，旁觀者亦莫明究竟，均謂吳二小姐在津浦站上，特演一齣惡作劇云，

鬼域變成桃源 十年完成之大公園

山東建設廳長張鴻烈，以南圩門外一帶墳地，南臨千佛山，西依馬鞍山，東望華北，林木叢密地幅寬廣，若以之建築大規模之公園，不特增加佛山大好景色，且民衆公餘之暇，徜徉其間，即可鍛鍊身體，又可以吸收新鮮空氣，於身體上益處甚大，已派員赴該地調查完畢，聞改建公園計劃，第一步先收回民地，第二步限期遷移墳地，第三步各機關團體學校按年前往栽植樹木，同時再由建設廳按年修築，聞共需款三十萬元，將以十年完成，昔日之所謂鬼域今將一變而爲世外桃源矣，

孚威將軍 行蹤與近狀

綏定訊云，五年前威鎮洛陽的吳佩孚，近來因爲伏處川東，了無生趣，故特派代表請求中央准予出川游歷，聞已徵得中央同意，吳氏特於五月十三日由宣漢縣下八廟（係一市鎮）啓程，次日午刻抵綏定，此間軍政各界，與各機關法團學校，均派代表赴河干歡迎，吳氏抵綏，卽假國務局爲行轅，吳之夫人公子，則住於縣公署內，該部官佐，尚有四五百人，均係直魯等省人民，追隨甚久，不忍離去，此次特隨吳出川，以便返里，各官佐連日均在此趕製新衣，以壯行色，記者特於十九日午刻，赴行轅造訪，當蒙吳氏本人接見，吳衣灰呢夾袍，室中陳設簡單，記者詢其出川目的，吳答純爲遊歷，詢其路線，則答以將先赴成都，因久聞川中峨嵋青城兩山，風景秀麗，故擬便道往游，詢其對政治意見，吳則絕口不談，臨行，記者向吳索手跡，作留別紀念，吳當以餐桌上鬮鬮書就之親筆一幅持贈，紙上草書云，『一年樹穀，十年樹木，百年樹人，千年樹德，萬年樹道，』等字，其下又題云，『取法乎上，僅得其中，取法乎中，僅得其下，取法乎下，則一無所得矣』，末書『辛未五月中旬吳佩孚題』等字，吳氏預定行程，二十四日宿河石壩，（該鎮距綏三十里，吳台駐此年餘，）二十五日宿渠縣，二十六日宿廣安，在廣安勾留三數日，卽取道順慶灌川赴成都，再由成都赴青城山（距成都百二里），乃轉赴峨嵋，預定在峨嵋游覽十日，卽取道嘉定，叙府，瀘州，重慶，萬縣，而遂宜昌，該部隨從官佐，則擬至武漢時，略給川資，飭其各返原籍，吳氏本人，則只携夫人公子赴首都，面謁蔣主席，卽赴滬上轉西湖遊逛，湖旣畢，卽逕返山東蓬萊，永度山野逸民生活，此亦吳氏本人親向記者所談，特拉雜記之，以餉關心吳氏近狀者，

飛機播種農田 在全世界乃爲創舉

羅斯托夫電云，本年北高加索種稻，係利用飛機播種，成績異常驚人，以飛機播種於地，不僅在蘇聯即在全世界，亦係創舉，飛機播種速率爲每分鐘播一公頃，種子落地非常均齊，絕非人功所能及，計每公頃播子粒一百磅，飛機飛於十米突高度時，其播種之寬度，爲十六米突，至十五米突高度時，寬度爲二十四米突，

超越機械人 運抵日本

門司電云，美國科學家製造之超越『機械人』，能作二百萬種舉動……現已運抵日本，於十三日在下關辦理徵收關稅手續，該處電氣製造會社，現正籌備實行試用，以爲各界人士之觀覽云，

美國最近 盛行童婚

印度的早婚是世界聞名的，八九歲的孩子結婚或者甚至於做爹娘，都不是一件十分希奇的事，但是要說素以教育普及的美國也會步他的後塵，那恐怕有的人要不想信不過據最近單單紐約一省的報告，在去一年中已有五千三百五十三人在法定以下的年齡結婚了，在這個數目中，計自十四至十八歲的女子凡二千八百三十八人，十六歲至廿歲的二千五百十五人，

觚棱舊夢迷袍笏 一帝子王孫歌舞中

◎……遜帝及慶王之近狀

客自析津來，爲述清廢帝溥儀及慶王載振近狀，迷觚棱之舊夢，嘆寶訣於路隅，亦野史之料也，溥儀頗喜歌，在津覓得舊宮供奉老伶工二人，教授皮黃，終日弔嗓興致不淺，尤好花桂芬一派，黝徽九天，抑揚抗墜，近正研二進宮文昭關諸劇，嘗對左右云，待我精習十載，必能以名票登場，彼略知一二，稍解字句者，即居然袍笏，視爲何太易耶，我之必期以十載者，正欲得是中三昧，不肯以膚淺見譏也，唐天寶只解霓裳，陳後主唯工玉樹，看他日溥儀玩票，當亦李存勗之流也，但不知自命講筵師傅者，亦曾否學江令之箋耳，清慶王載振，近方捧女伶消遣，其太福晉在平病重，家人促其返，振忽忽至，數語又去，治其母已逝，或傳其計於親友，實綴二日，以是時正有二女伶登台，振若穿孝，即不能涖園捧之也，確否因須待考，然振原登徒子也，其父奕劻當國時，以貝子爲商部尚書，寵蘇妓謝珊珊，日必召之侑酒，人爲改唐詩曰，商部不知亡國恨，退公猶叫謝珊珊，而楊翠喜事，尤彰彰在人耳目，今之捧女伶，亦細故矣，

○　○　○

孫陵牌坊

南京紫金山總理陵墓之前，原定建造石牌坊一座，石工雕鏤，已閱二載，近始告竣，坊石採自閩省，石料一項，費五萬金，左右，工價亦需二萬金，形式係仿古制，但花樣出自創造，蓋表示近代，之東方文化也，

瀛海儁聞

▲美國山逗司地方，有一所著名的軍事大學，內有學生四百九十人，大半是大家子弟，特用僕役一百八十一人服侍他們，他們個人的用費不算外，學校中每年須爲每一學生平均擔任四百五十三金鎊，眞是一所少爺學堂，

▲挪威和瑞典兩國人的吃咖啡與中國飲茶一樣的成爲習慣平均每人每年須吃至十磅以上

強精補血 精血素 係空前未有之靈藥出世

精血素之主要成分

精血素係生精補血葯片根劇最近泌學之研究加以理化學之操作而取健壯動物体內之生命素及胃液原素分脺液原素以及腦汁原素脊髓內分泌之液質爲主要成分加以珍貴之植物性藥品之要素提取其精華而去其糟柏按生理學與醫學藥物學詳加參考而製成此精血之原素是以入人體內頗有添精補血之力強筋壯骨之妙尤能健脾胃而增飲食理腎虧而生殖旺盛於人体爲最需要故此藥出世以來經各大官府醫官分晰化驗及各大醫學家臨症試用均皆贊許認爲近世無上之滋補強壯葯也

主治（鄭重聲明）

精血不足　腎虧陽萎　食慾不振　以及婦女　神經衰弱　房事無能　面黃肌瘦　入不受孕　遍身倦怠　四肢無力　子宮寒冷　精神減少　胃口不消化　夜不能眠　赤白帶下

近有奸商假冒本行精血素藥片自發行以來功效卓著以致銷路暢旺 [illegible] 且與本行名譽有關故特鄭重聲明本行精血素業經 [illegible] 府衛生試驗所化驗發給證書特許行銷購精血素者認明眞標方不致偽藥之欺

精血素縮小圖式

定價現洋 大盒五元半打廿五元小盒二元七角五 半打十三元七角五服盒一元

東北總批發 駐遼小西門北太清宮對過 普克德藥房

●招聘各埠代理扣利從優

韓潤身先生肖像

◎感謝良藥

敬啓者鄙人因被病纏痛苦萬分迫不得已致吸鴉片本意藉之以除病苦而圖苟安詎料逐漸成癖除生意死外惟殘燈對照而已一介村夫家境既非素封復有老幼數口相依爲命眼見雙親臨年而遭饑寒女弱子幼前途難得溫飽人情至此孰不傷心雖毅然思以戒除之然積癖既深諸藥無効旋經人介紹貴行嚴華氏戒烟丸而試服之不料此藥大與他藥不同非僅毫無痛苦且斷癮實爲神速服一料竟將鄙多年烟毒戒除無遺非但鄙個人終身感佩卽余全家亦實感大德無可爲報特書數語恭呈肖像一頁祈登報端略伸謝忱　鄉人韓潤身啓　五月三日

嚴華士戒煙丸 定價現洋 大盒一百二十粒二元 小盒五十粒一元

總經理處遼寧 小西城門北電車道路東 嚴華藥行

不含毒質效力雄實最完全斷癮清血解毒聖藥

康機戒煙丸

癮輕者兩瓶奏效　癮重者半打斷決　服用此藥不能因藥成癮斷癮後見煙自厭

功能活血鎮痛安神平喘止嗆補胃強胃健脾健康體力精神爽快作事如常

價目三十粒一瓶現洋一元二角　六十粒一瓶現洋二元四角

遼寧小南門裡大街路東樓房 總發行 陸華大藥房 中國電話五〇七一號

外埠代理

安東 益增　安東 復春堂　安東 瑞祥　千金寨 兄弟藥房　大石橋 信仁堂　吉林 衡生復　新民 隆生中西藥房　本溪湖 大德堂　昌圖 豫生　[illegible] 厚 [illegible]　[illegible] 協盛院　安東 大生 [illegible]

山歸來

純血養身補毒解毒精

能功 一、能解毒 二、補血養身

專治 梅毒 一、第一期梅毒 第二期梅毒 三期梅毒 梅毒性出疹 梅毒性關節炎 梅毒性淋巴腺炎 梅毒性神經痛 梅毒性攣拘 巴腺炎 經髓梅毒性膜炎 春梅毒性流產 頭炎梅毒性 其他梅毒性疾 一切皮膚病如膿疱疹頑癬濕疹毒等 患無不能治

包裝定價 二百瓦入大洋二元

出品處遼寧小西關郵局對門 百授製藥公司 電話四二八四號

分售處 哈爾濱 同昌藥房　安東 復春堂　洮南 福興齋　開原 永和堂　鐵嶺 施醫院　長春 興亞中法　營口 大藥房　江省 中西藥房　吉林 豐利藥房　昌圖 永吉藥房　盤山 華民 [illegible]

美國科學發明淋病良葯

患淋濁者第一救星到了

立愈白濁新葯片

此藥乃是美國茂孚化學血清廠特製用最高貴市藥品化學分析性質和平成効卓著功能治急性慢性淋病極有功効如年久白濁膀胱炎小便不通小便腫痛膿淋血淋尿淋尿道發熱以上之症速服白濁藥片功能清便消毒殺菌止淋提神健脾服後半日或一日便覺小便通利病勢漸減

白濁。一名淋病。起病原因。由於花柳叢中傳染淋菌所致。乃核淋菌。即淋病徵生蟲。其形爲細小球狀。二個互相連結。名稱重球菌。存在于淋病患者尿脘膿液中。將此液放在顯微鏡下看即知此蟲之狀態。傳染後相隔一日二日。男子發於尿脘粘膜。女子發於膣及子宮與外陰等處。通常有急性慢性二種。茲述如下。

急性淋病。男子傳染淋病一二日。後即覺尿脘稍有刺痛。小便滴瀝。帶有綠色或黃色之濃汁。欲去不去。欲止不止。夜間陰莖勃動。痛甚難眠。愈久愈劇。身漸衰弱。女子之淋病。初起之時。覺陰部癢痛。或痒而且痛。數日之時。漸至陰戶腫起時漏濃汁。凡此皆急性淋病。亟覺即治。切勿拖延。否則轉成慢性。治愈較難。

慢性淋病。男子慢性淋病。由急性淋病經過四五十日之後。病勢尚不減退。而尿脘不覺疼痛。漏出似水之濃汁。點滴淋漓。遂爲慢性淋病。治癒較急性淋病尤難。女子亦然。凡對於慢性淋病切勿等閑視之。

白濁新藥片定價每盒大洋四元外埠函購郵費在內

敝號總經理上海 韓奇逢黑鷄白鳳丸 瑞氏有丸黑色補丸

中國總經理遼寧 小西關祠堂對過 大生藥房

淋病 一盒藥？

淋病分爲急性及慢性二種，急性者，漏濃多（即由尿道排出之黃白色膿樣物）尿道口之周邊燃赤腫脹，故尿時發劇痛，久則轉爲慢性者，殆無疼痛，又膿漏稀薄而少，前尿道發炎爲急性淋，容易治癒，後尿道發炎後淋）慢性多起於發病後之三四星期間，其症狀爲尿意頻數，尿後部發痛，尿色混濁於尿之後，時混血液，或不疼痛，放尿之先後，略有白色膿狀物，醫治極爲困難，非有良藥，不易奏效，急性及慢性淋病，有道此德國新藥，山得爾精始可根本治之，

德國新藥 山得爾精的成分

山得爾精，乃德醫史來爾氏所發明，在山得爾藥廠製造，爲空前未有之發明乃淋濁祛菌去根之聖藥也，藥內含有 Santalol [illegible] methylene Blue 等，爲淋病最新發明，絕妙之靈藥也，內中檀香油，非南洋熱帶產，功效不著，本藥乃採取南洋出產最豐富之檀香油，揀精質所製成故效力甚大，

山得爾精的治症

山得爾精，爲德國新藥，故所實驗，山得爾大藥廠，最新發明，治淋斷根唯一之靈藥也，見五淋白濁，及其他尿道諸病患，輕症一盒，重者二盒，日久者三盒，服完之後立奏奇功，百治百效，萬試萬靈非普通市上所售一般治淋藥，所可比擬也，故歐美各國諸醫，無不雖其爲淋病藥獎特效劑中，急性慢性，赤白淋濁，尿道疼痛，風火砂石，睪丸腫大尿意頻數，尿中混血，利尿不通婦女白帶子宮炎腫，

特點

清理血毒，滌清小便，鎮止痛苦，消炎去熱，殺滅淋病，預防腐蝕，藥味芬芳，服用甚便，藥性和平，不損胃口，排泄迅速，不損腎部，

服法

初服每日早晚二次每次各一片白水送下如疼痛劇烈或膿多者每次加倍服四片至六片或每隔鐘服一片至一晝一夜不見便可淋濁自以後每日在服六片至愈爲度

定價

每盒大洋二元每打二十元外埠函購貨款先惠寄費在內

總經理遼寧鼓樓西路南 金城大藥房

青春腺

裝在四個真空管中

說明　主治　試驗　區別　定價　特點

『青春腺』乃德國醫學博士 [illegible] 所發明 [illegible]

男用青春腺 女用青春腺 [illegible]

總經理 上海 哈德洋行

遼寧總經售 金城大藥房

▲營口間　◁路鐵　◁線路鐵　◁路鐵 吉林開 長春到　◁線奉（天奉往）　◁路鐵　◁路鐵 [illegible]

[illegible]	[illegible]	[illegible]	[illegible]

292

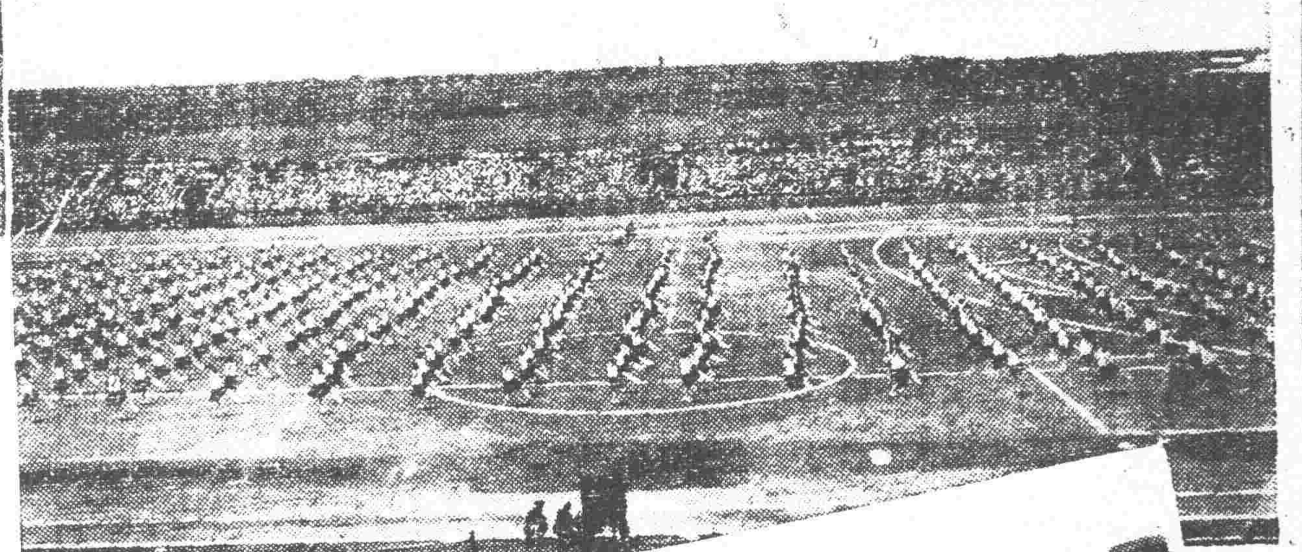

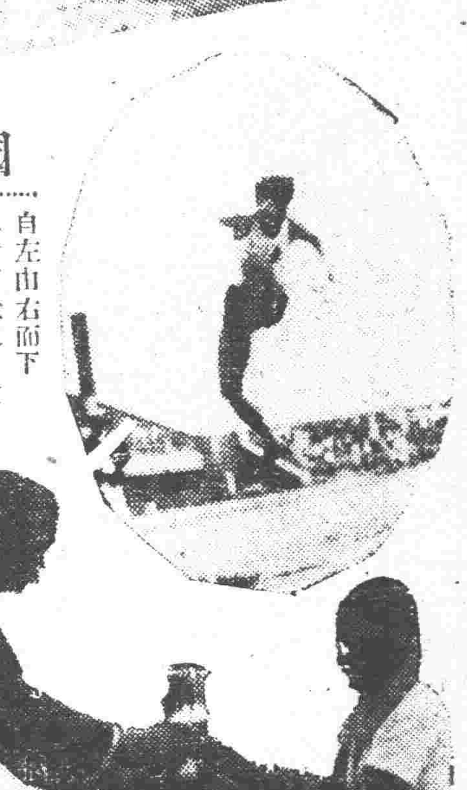

國運寫眞

▲自左由右而下 ▲女百米之出發 ▲奉天女高之團體操 ▲八百米終點之于希渭 ▲東大傅寶瑞之跳遠 ▲得本報銀之一千五百米優勝者大連二中深町賢次君右其乃大森會長

陳興亞赴平任務 編成晉綏憲兵

憲兵司令陳興亞、由關內歸來未幾、於昨十四日晨、又離瀋赴平、聞其此次赴平任務、係專爲編成晉綏憲兵、對晉綏兩省憲兵、擬共編制兩大隊、晉省憲兵編爲東北憲兵第十隊、委任前晉省憲兵司令李潤發爲該隊少將隊長、至綏省憲兵編制、尙未發表、但該兩省之憲兵、決於最短期內編、統歸陳司令節制云、

應振復荐任 軍參院參議

前陸軍第十六旅中將旅長、哈爾濱埠稅局長、應振復、經軍事參議院院長張景惠、荐爲中將參議、已奉國府明令、應於日內即赴京任職云、

華僑考察團 分道揚鑣

東洋華僑十國考察團一行廿二人、來瀋後下榻瀋寧飯店、連日考察一切、茲於昨十四日晨、該團一行已分作三部離瀋、一部赴哈考察、一部赴日東渡、一部遄歸云、

大元帥三週忌辰 副座回瀋否 一說不歸一說屆時主祭

本月二十一日、爲已故張大元帥三週忌辰、張學良副司令原擬回瀋躬自舉辦祭典、茲聞因保養身體關係、屆期不獲東歸、特派王樹翰、鮑文樾等回瀋、代行舉辦云、惟另據消息云、張副司令病態、雖未痊愈、已脫離危險、在大元帥三週祭辰、屆時必定回瀋主祭、以盡孝思、屆時病雖未痊亦必回瀋云、

王樹翰回瀋 與魯穆庭偕來

副部秘書長王樹翰、現因參加先大元帥忌辰、已於日昨（十四日）晚八時許、偕東三省官銀號總辦魯穆庭、隨北寧路一零一次快車返瀋云、

張景惠赴哈

特別區行政長官張景惠、業於日前由京、轉道來瀋、與坐鎭瀋垣之張作相、會晤後、當於日昨、搭南滿車、離瀋赴哈、至其回京期、約在下月初旬云、

空軍並未出發

日來盛傳東北空軍、已經入關一隊、併有歸由南京調派指揮之說、實則此間空軍並未出發、即去年隨軍入關之飛機第四隊、自開拔回瀋後亦仍駐在未動、特誌之以昭實在、

北寧路上 兵車聯駛

東北軍連日調動情形、已誌本報、茲據續訊、東北第一軍于學忠部、所屬步兵五旅、騎兵一旅、完全移動平漢綫、在保定設置司令部、以胡毓坤編制一軍、約三萬人、担任警備平津責任、其先發部隊、一千六百餘名、現已先後入關、此時北寧道上、兵車相望、軍械糧秣子彈、亦連日西駛云、

又訊東北入關軍隊、原係王旅、即砲兵第三旅、步兵第六旅及第十六旅、惟前傳稱第十七旅于兆麟部、亦移駐廊房、茲聞第十七旅于部、係江省軍隊、並未南下、仍駐齊齊哈爾一帶、所傳該旅入關不確云、

又訊駐錦州東北軍第十二旅張廷樞部、亦有奉命準備開拔之說確否未定云、

核准吉海鐵路 建築双烟支線

吉海鐵路、擬由本路烟甬山站至双陽縣建築支線、已呈請吉林省政府轉咨東北交通委員會核准、設計開工、經費暫由省庫墊支云、

農作近況 高粮大豆有虫害

四鄉農作自春耕後、現已出苗、即將開剷、惟高粮大豆兩項、在由發芽之頃、受有虫害、以致現在多形缺苗、農人準備在缺苗處補種小豆云、

莊河學務報告

教育廳現據莊河縣督學趙國棟詳稱、查教育機關二處學校十處合十級、查教員蕭德文、演述詳盡、詮釋明白、石玉崑、解釋正確、巡視週到、衣成永、說理透徹、均堪嘉許、高述枕發問浮泛、李福安、王積永、改文稍欠、教員韓鳳書、王洋章、林成章不明教法、嚴加申斥云、

駐遼俄領事 調赴哈爾濱

蘇俄駐遼領事慈那敏斯基氏茲經該國政府、調任駐哈領事、遺席尚未派委、慈氏定於日內北上履新云、

黨部電請 懲討粵陳

頃據官方消息、東北黨部因粵省反蔣聲浪騰高、迄未息止、特行致中央文電大略如下、南京國民政府鈞鑒、此次廣東叛亂、皆由陳濟棠一人之罪、成立僞政府破壞統一、爲東北民衆公敵、請速懲討、以息粵難、

晉綏每月軍餉 行營担任八十五萬

晉綏兩軍軍編後、所有每月軍餉、經商震各將領、向副司令磋商、現已決定、兩省軍餉行營担任八十五萬元、其餘由其自籌、即由本月份起實行云、

萬福麟參與指揮 已定月底由平回瀋

濶平之江省主席萬福麟、現因正在平地參與指揮東北各軍駐地起見、已定於本月底回瀋一行云、

頒佈初教補救法

教育廳現奉教育部訓令第七二一號內開、查我國初等教育、鄉村校數較少、學額又多不足、繁盛都市、則以就學者衆、學校雖較鄉村爲多、仍不能容納、爲力謀補救起見、特製定鄉村小學充實學額辦法、及繁盛都市推廣小學教育辦法兩種、仰即切實遵照等因、金廳長當於十三日、抄發該辦法條文、通飭各縣教育局遵照云、

教養廠擴充營業

省會公安局教養工廠、近爲增進犯人技能、補助經費計、現已增設一印刷科、除印刷公安局、所有文字外、並收費代印各界文字、日來商號向該廠訂印者頗多云、

撤銷兩縣長通緝

省政府案奉行政院令、將前飭緝前安徽渦陽縣縣長王儒鏡五河縣縣長么寶昌等兩員明令撤銷、省政府遵即六月十五日通令各屬一體遵照云、

王寵惠電告 不日出國

中央司法院長王寵惠、因出席海牙國際法庭會議過瀋北往、已誌前報、頃聞最高機關現接到王氏來電、謂於十一日到哈後、投寓格蘭德旅館、因應各方招宴勾留數日、定於十七八等日由哈起程出國赴會云、

熱河將增設 講武堂分校

東北當局、爲造就軍事人材計、對東北四省均增設講武堂分校、聞熱河省亦將設立云、

財廳請懲處 警官扣稅款

省政府現據財政廳長張振鷺詳稱、謂轉據該廳調查員報告、竟查新民、黑山二縣公安局、有不肖警官、擅將印花稅款扣充警餉有碍功令、該警官固有應得之咎、而該縣長亦有失察之責、除將稅款追回外、並將縣長警官分別嚴懲、以示儆戒云、

國運會已閉幕 第二日午后成績續誌

國際運動場總賽、已於十四日午后六時廿分完竣、茲將昨日（十四日）午後之比賽成績、披露於下、

男中百米決賽
一、增井（大連二中）十一秒七、
二、吉田（鞍山中）、
三、吳景耀（第一中級）、

選手百米決賽
一、矢野榮（朝鮮）一一秒、
二、大久保（大連）、
三、矢野（朝鮮）、

男中千五百米決賽
一、深町（大連二中）四分三二秒六、
二、李國華（第一高級）、
三、張廷藩（東學）、

選手千五百米決賽
一、于希渭（馮大）四分一五秒四、
二、劉古學（東大）、
（三）永谷（大連）、

男中四百米決賽
一、幡田（大連一中）五六秒、
二、田中（長春高中）、
三、吳春甲（東學）、

選手四百米決賽
一、多田（大連）五三秒、
二、山根（朝鮮）、
三、柏木（奉天）、

女小四百米接力決賽
一、彌生小學隊（外岡、山田、內川、西村）一分一秒六、
二、春日小學隊（長田、野間口、白瀧、片山）、
三、附屬小學隊（片岡、河田、日名林）、

男小四百米接力決賽
一、公學堂隊（張殿忠、陳世榮、于鳳田、毛玉璞）五九秒、
二、春日小學校隊（岸、藤田、岡見、池田）、
三、附屬小學隊（由木、杉、高橋、島村）、

女中四百米接力決賽
一、大連彌生隊、（坂田、岸崎、龜田、桑野）五九秒二、
二、奉天高女隊（井上、木村、森川、村上）、

男中八百米接力決賽
一、大連二中隊（增井、日下、川越、後藤）一分三八秒四、
二、大連一中隊（緒方、森安、篠熊、三浦）、
三、大連商業隊（藤島、木村、永野、寶城）、

選手千米瑞典式接力決賽
一、朝鮮隊（矢野（榮）矢野（龍）岡本、山根）二分二秒四、
二、大連隊（小林、岡、大久保、三隅）、
三、馮大隊（王金楠、劉興亞、熊濱英、馬德剛）、

男中跳高決賽
一、高森（奉中）一米六五、
二、入江（大連商）一米六〇、
三、田中（大連一中）一米六〇、

選手標槍決賽
一、霜島（朝鮮）五三米三〇、
二、小林（大連）五二米八九、
三、伊藤（大連）四九米一一、

選手跳高決賽
一、三浦（朝鮮）一米八一、
二、柴田（撫順）一米七七五、
三、傅寶瑞（東大）一米七七、

男中擲鐵餅決賽
一、加藤（大連一中）二八米二九、
二、劉振洲（東學）二七米四〇、
三、村上（大連商業）二六米五〇、

選手擲鐵餅決賽
一、安菲劍諾夫（俄）四〇米一六、
二、丸茂（大連）三五米五九、
三、王井 三四米一八、

選手撐竿跳高決賽
一、伊藤（奉天）三米八一、
二、淺坂（撫順）三米八一（滿洲新記錄）、
三、米亥洛夫（俄）三米四〇、

棒球決賽
（長春對安東）
兩軍實力相比敵、大演接戰迫於最後一盤長春軍舉一分、內追於安東軍、惟竟以二比一之成績、安東軍獲優勝、

畢由會長發給各獎品銀盾銀盃等後、舉行閉幕式於是亘兩日之國際運動場禮賽無事竣事是日自午后七時起、在大和旅館招待各參加選手委員及新聞記者等、開一茶話會、有所酬各人之勞、

此次國際運場禮賽、蒙各方多數援助、已于十四日完全閉幕、特誌該大會贈予優勝盃盾等之團體如下、

關東長官賞東北大學足球隊（足球）、
滿鐵總裁賞全大連（排球）、
張司令長官賞矢野榮（朝鮮）選手百米、
張副司令賞多田會太郎（大連）選手四百米、
臧主席賞三浦安治（朝鮮）選手（跳高）、
金教育廳長賞安菲劍諾夫（俄）（擲鐵球）、
馮庸學長賞伊藤淸八郎（奉天）撐竿跳高、
林總領事賞安東棒球隊（棒球）、
大森會長賞大連二中（中等學校八百米接力）
稻葉學長賞公學堂（小學生四百米接力）
稻葉學長賞奉天高女（女子排球）、
奉天體協賞大連彌生（女子四百米接力）
大阪朝日新聞社賞朝鮮隊（千米瑞典式接力）
大阪每日新聞社賞霜島健（朝鮮）（標槍）、
日本電報通信賞于希渭（馮大）千五百米、
新聞聯合社賞柴田義敏（撫順選手）（跳遠）、
滿洲日報社長賞于希渭（馮大選手）八百米、
奉天每日新聞賞格野艷子（大連彌生女子百米）、
盛京時報社賞深町賢次（大連二中中等學校千五百米）、
大連年間社賞安菲劍諾夫（俄）選手擲鐵餅、
王東北學生隊教育旱賞增井正和（大連二中）中等學校百米、

馮大于希渭國運場中 打破全國紀錄 八百米僅二分一秒一

馮庸大學之于希渭、本屆國際運動會、以二分一秒一之成績、打破全國八百米一切陳記錄、於國際間爲中國獲得無限之新光榮、以于君之實力而測、本有打破兩分之可能、第以昨日跑道泥濘諸多不適、且以預選決賽、僅有四十分鐘之間隔、所耗氣力、未得充分恢復、否則一分五十九以下之遼東新紀錄、或有望而造錄也、哈爾濱之王銘紳、馮大老將張寶祥非其對手也、來屆遼東爲中國唯一有望之人物亦于君耳、關于於君小史、一般人多數以未知其詳、茲摘其要介紹如下、于希渭、大連貔子窩人、現年二十一歲、民國十六年曾一度成名於日本中等學校、田徑大會、以二分九秒之成績、獲得首席、繼則屢次出席於大連中華運動會、本年又以二分四秒六之成績、造全國之新紀錄、而日前考入馮庸大學之附中班、日來練習益勤、故有今日之驚人紀錄、于君之以前之學籍、聞曾卒業於金州農業學校云、

中日鐵路交涉 下月可望開始 高紀毅現在北平養病

據官方消息、現在北平之中日鐵路交涉、我方代表高紀毅、因脫腸病、正在協和醫院治療中、本月內可出院返瀋、同患時現在同國參與股東總會之日方代表木村理事、亦可來瀋、故中日鐵道交涉、至早須七月初旬正式開始云、

梅河口建築天橋

瀋海鐵路總辦張志良、以梅河口車站爲梅西支線交叉點、旅客往返甚多、乃在該站建築天橋、以利行旅、現已開工、不日即可成功云、

財教兩廳飭停借 學費參觀費

財政廳長張振鷺、以各縣地方款多不敷用、擬將借墊學費及參觀等費、暫行停止、商由教育廳同意、於六月十五日通令各縣遵照停借、俟地方款項充裕、再行恢復云、

路員調差旅費 鐵部重新規定

東北交通委員會、頃奉鐵道部令、以各屬路局員司、調差旅費、重新規定如下、（一）凡簡任待遇者、得乘一等車船、每日旅費八元、（二）荐任待遇者、得乘二等車船、每日旅費六元、委任待遇者、得乘三等車船、每日旅費四元、仰即通飭所屬路局知照云、

舊風光 端陽節在即 紙葫蘆上市

舊五月五日端陽佳節、已迫眉睫、一般小販、照例將紅色紙掛葫蘆上市喊售、一般市民亦均紛紛購買、貼掛于門前窗下、以點綴佳節云、

張宗昌將來瀋 參加大元帥三週年祭

前魯督張宗昌、由日本返國、現居旅順博多町本宅、不談政治、對外部亦不接見、惟因大元帥週年祭在即、擬于日內來瀋參加云、

瀋海警經費核定

瀋海市場警察各項經費、茲聞已經呈請財政廳、核定每月三千元、其經費之出路、係由廳支撥二千元、由公安局捐務上籌出一千元云、

四縣長記過

省政府以懷德、通遼、盤山、梨樹等縣、均未能將五月分搶案破獲、於十五日將該四縣長汪澂波、趙澤民、李宴春、包文俊等各記過三次、示懲並飭各縣知照云、

南門外新監 行將竣工

小南門外建築中之第一科監獄、現已興工數月、內部工程、大致完竣、全部不日即可完工、又大西邊門外刑場、亦將遷移新監附近云、

造江防新艦 本年冬竣工

東北江防海軍艦隊謝艦隊長、現以所屬各軍艦不敷分佈、特請准沈鴻烈司令、添造軍艦兩艘、已由東北造船所、開始承造、定本年冬竣工云、

全國境完成 陸海聯防綫

邊防公署、頃以吉黑二省水陸均毗連俄境、國防至關重要、特令飭二省副司令公署及哈埠江防司令部、仰即成立陸海軍聯防綫、並令呈報聯防情形備案云、

農建兩廳改稱 俟副座歸來方可實現

省政府、爲樽節政費起見、前曾擬按中央頒布、修正省政府、組織法第八條所載、改農礦建設兩廳、合改爲實業廳、並經省委會、提出報告、嗣以各委員意見紛歧、經即請決、呈請政委會審核、事經多日、尙未見諸實現、聞該條因各委員均皆缺席、以致無法議決、俟副座病愈回瀋後、當可正式實現云、

東陵補修暫停游覽

東陵宮殿全部、現正由市政公所補修、在此修補期間、市所將陵門關閉、暫停遊覽、但陵寢外部、仍任便游覽云、

戀之悲劇 魚雁往還互通情愫 春光洩漏老父難容

本城人吳森源、住城內金銀庫胡同門牌三號、開設帽店、有女閨名秀寶、年十八歲、姿態尙佳、曾受教育、故能寫信、現居家中刺繡自遣、吳有已歇學徒齊和由、年十七歲、與秀寶暗生戀愛、但吳之家教甚嚴、齊和由辭歇後、雖常聚首、乃藉情書往還、以通情愫、昨日午、齊之情書寄到、爲吳搜出、見其內容、立將秀寶嚴重責戒、秀寶羞憤交加、竟於半夜中爲情犧牲而自縊身死、直至今十五日晨、始行發覺、但已香消玉殞、事爲該管警所得悉、報告地方法院檢驗、而屍父要求免驗、未蒙不准、即由法院派員驗明、諭令收殮候辦云、

瀋海公司 開董監會議

瀋海鐵路公司、於日昨十午一時、假該公司客廳、開第二十七次、董監會議、研討事務路政之進行云、

被人偷賣白菜 控告竟爾敗訟

蕭某合夥賠菜

北塔後身住有蕭德安者、以開菜園子爲業、去冬被其隣家菜園之寇某、私假蕭寇之友人某氏三人名義、賣與周姓白菜三萬斤、言明交款後一月付菜、然蕭並串同友人趙某作保、然蕭與其友人吳氏周在參中也、始至付菜之期、寇乃潛遁無踪、周某遂往蕭處索菜、蕭以事出不知、然肯付菜、双方遂致成訟、延至日前、二審終結、蕭竟告敗訴、蕭以節關在邇市面蕭條、然有除款代其賠償、現正派人各處尋找寇某歸案、以洗冤屈云、

一師附小高主任 已轉任七小教員

省立第一師範附屬小學主任教育廳裴雪帆主任、已誌本報、茲聞該校前代理主任高殿志、復經教育廳調任爲省立第七小學教員、於十五日離校前往云、

實部劃一度量衡 省府令所屬知照

中央實業部、爲劃一全國度量衡尺、發計特製成、標準研究書一種、於日昨頒步本省計共六十餘册、省政府、於奉到是書後、當即分發各屬、以憑參考云、

被債逼死

現以端午節在近、各商號均催款之期、小東關下頭上坎胡同、住戶李延年、因欠外債甚多、現債權人屢行索要、李某無法應還、被逼不過、於月之十五日早、投於附近之水井內而死云、

女招待□□□ 兩舘餅周已經請准

瀋陽飯舘之有女招待、前僅日站天方樓一家、近南市場同聚樓舘飯周亦向官方請准後、鼓樓南路西同聚軒舘餅周復援案請求、於十三日奉令核准、聞該處設女招待四人、節後實行云、

兩學生借地會歡 經警察帶所究辦

十四日午后二時許、有省會一分局小南門分所警士張某、查勤查至界內曹隆飯店、見有男女二名、形跡頗爲可疑、當即帶所、訊明係供王文凱、年二十一歲、在某校讀書、女稱張姓、亦係學生、借地會歡不謹、該所以有關風化、兩俯交警區分局究辦云、

天氣豫報

北西風 六月十六日 晴後曇
十四日之溫度 最高 一八・六 平均 一四・五 最低 一〇・二

發現巨蝎

月之十五日上午、小東關老虎廟東側陳家園子內、發現一巨蝎子、身長五寸餘、後尾長二寸餘、圍觀之人甚多、後有附近關姓小兒、用石頭擊斃云、

洮昂路車輛統計

東北交通委員會、前通令各路、呈報車輛在案、茲據洮昂路呈報、計有機車十二輛、頭等飯車三輛、二三等車五輛、三等車二十輛、行李車四輛、棚守車二十輛、廠車六十輛、平車五十輛、平車十八輛云、

山繭免徵營業稅

財政廳長張振鷺、以山繭係國產、應予提倡、並已征出產稅一道、未便再征營業稅、於十五日飭各局將山繭營業稅免除云、

召開水利會議

遼寧農礦廳長劉鶴齡、爲整頓並興辦各縣水利計、特定於七月十日、在該廳召集各縣水利局長舉行水利會議、以便討論改革開發水利辦法、現已通飭各縣水利局長準備出席云、

冠蓋往來

…南滿站…

▲加藤日代議士 十四日午後來瀋
▲齋藤日關東軍參謀十四日午後由公主嶺過瀋赴連山關
▲三谷奉天憲兵分隊長十四日午後赴鐵嶺

夏氏化痔土龍散（新一料）

熱毒乘虛下注、或憂思太過、鬱積熱毒憤鬱之氣致生風濕燥熱、四氣相合而成、如結腫脹悶成塊者、濕盛也、結腫痛如火瘵、二便閉者、大腸小腸熱盛也、結腫多痒者

夏氏化痔土龍散

百中、萬用萬驗、並不受刀割之苦、其贅與硬核、自消永不復犯

痔病之樣事不同、體質各異服至痔核或漏管斷根爲止外痔已破者、即用夏氏化痔膏擦之、內服夏氏化痔土龍散痔止痛消腫即可全愈矣

夏氏化痔膏用法

土龍散外敷藥膏奏効神速也、

北平夏氏化痔膏

痔漏之發源

中醫論痔漏一門、分爲二十四種、雖分門別類、然得病之由不外乎風濕燥熱、醉飽入房、筋脈橫解、精氣脫泄、……或外者初起成瘻、不破者爲痔、破者爲瘡、日久而……出膿血、黃水浸淫淋漓不止者爲漏、結在肛門而成硬核、……皆長數寸、痛痒難忍、因循不治則正氣一衰、其發更甚、……夏氏化痔土龍散、乃係世傳、主治痔漏一症、百發……

夏氏化痔土龍散

……上各症初得之時最好服……頗有特效有服一盒斷根者、有服二三盒而始見效者、不過……

夏氏化痔土……服法

每日服兩次、每次由一包至五包白水送下、忌……禁忌辣……性、未破結核者、必須服夏氏化痔土龍散、倘如已破成瘡、致此痔無効者、內中濕熱太盛、速內服夏氏化痔……

此藥在北……施送數十餘年、治愈者……恒河沙數、近年來原料大漲迫不得已、而收藥資、一料兩大盒、大洋拾元、半料一大盒、大洋六元、外埠購買者外加寄費兩角……洋壹元、即寄不悞、

地址 遼寧商埠南二經路政善里二〇四號 夏福興堂謹啓

豆貨爭運聲中 吉海路活動

派專員來哈勸說忙

【哈爾濱】松花江、黑龍江、及烏蘇里江沿岸各地、以出產粮石爲大宗、此項粮倘運至哈埠後、除當地銷售少數外、其餘則率由鐵路出口、而出口之鐵路、又分兩綫、一爲中東路之哈綏綫、即由哈埠裝車運至綏芬、轉道海參崴出口、一爲南滿路經由大連出口、此兩路綫運費之規定、或以金盧布爲本位、或以金票爲本位、當此金貴銀賤之時、兩路運費折收華幣、實屬昂貴、异常、華商運粮所受之損失不貲、雖經商界屢請兩路減輕運費、迄未照准、現在吉海鐵路局、以該路運費完全以華幣爲本位、當此金貴之際、與東鐵南滿兩路運費相較、相差懸殊、實有霄壤之別、是由該路運貨、商民減少無限損負、現本年哈航局成立、擴充航綫、直接航行吉林所有沿江各地、捐產之粮石、由下江各處泝至哈埠、再改用較小之輪船、溯江而上、直達吉垣、然後再由吉海路車站裝車出口、較之由東鐵南滿兩路、輾轉運輸、既省手續、又且如此轉運、航船火車、皆爲國有、又可免除利權外溢、并可避免爲外人操縱誠一舉而數善備、然惟因哈埠各商、現不悉此情、乃派該路運輸課課員孫東野來哈、與各方接洽、并請濱江市商會招集哈埠各粮商、向之詳爲說明、以便進行、濱市商會已定於十三日開會、向各商粮解說、此項便利方法、届時并請孫課員蒞會、向各大粮商介紹、請其詳說運輸方法、商會於昨十二日已發出傳知、請各粮商界到會、以便公同討論進行云云、

鎮長選定

【延壽】本縣奉行區村制後、歷時年餘、雖形式已備、而成效未著、一區區公所前曾公選鎮長、運動者大有人在、迨選舉完竣、經徐區長呈准縣府、委任張耀同爲一區延壽鎮鎮長、朱棟勳劉義三爲副鎮長、刻正組織公所、進行一切、查張鎮長歷充政界各差、經驗宏富、將來定能爲地方造福云、

畝捐籌備改訂

【吉林】吉省各項雜捐、向以前各縣收官帖、按市價折充、以前各縣之折價、較元之值、相差不過低十二吊不等、開年以來、綫差一百餘吊、而但畝捐捐、有按一百二十吊作元者、準諸目前情形、竟差一百六十吊之譜、庫欵因此減收、茲省府特規定各項雜捐、照舊徵收、垧捐一項、由各縣召集會議、各按地方情形、研討辦法、呈報財政廳核批、藉在改徵永洋、提高捐率、令由各縣召集士紳會議即取便民之意、▲

孫教育局長被控

失職教員及鄉農代表 倒孫運動已下決心

【哈爾濱】濱江縣教育局局長孫蘊奇、到任以來、將近一載、於客冬被人控告後、迄今尚未解決、且更形擴大、倒孫運動、已達極點、茲者日來各失職教員、及鄉農代表等聯絡倒孫、較前數日益形緊張、一般人均主張倒孫、并期望貫徹到底、大有誓非打倒不止之概、日下仍然向縣政府呈催、轉令實業局長王晉疇、將該案繼續查明、即日呈覆、予以法辦、各呈請人、并以王局長爲人、過於忠厚、因礙於情面、不肯認眞、致於該案進行、諸多遲滯、乃於昨日(十一日)特函王氏、要求認眞查辦、不可再事瞻徇、倘再虛應故事、即惟該調查人員是問、不容有何袒護、任何一方、原告所持各欵、均爲件件有據、并有種種左證云云、同時并又致各紳士一函、大致對孫絕對不容和解等、此事近來呼聲甚高、孫之地位、已有累卵之危云、又據孫蘊奇氏日下對於揭控、及索薪兩大問題之應付、异常焦慮、雖有多人出面調楚、而各方面之攻擊、仍未稍停、茲將連日兩日進行之情形、列誌於左、揭控側：濱江是實業局長王西疇氏、日下業將本案調查完竣、正擬向縣政府呈覆、忽被一般和事老包圍、要求王局長將調查各節、略予修改、從輕呈報、王氏謂調查時揭控側曾派代表在旁監視、故各代表等亦均留有同樣之筆錄、字裡行間、於孫氏稍留餘地、尚無不可、至所查事實、因與個人之名成攸關、絲毫不能更改、惟與各方均無惡感、倒經要求儘可稍爲偏攏、留出機會、從速進行、和解、故此事迄今尚未呈覆、倘揭控人方面屢催、不得要領、昨已推農界代表孔建勳、學界代表王洪壬二人、晉省控追矣、索薪側、各教員以前屢在邀、屢屢曾謁孫局長、雖允許於前發餉三成、但各教員均未承認、而在教育局方面、即發三成、現亦無指望、因孫局長連日向各方借欵未妥、昨日(十二日)乃向財務處借支六月份教育經費、但財務處恐孫氏位置不穩、開出條件、須有某要人作保、方能借支、故孫氏一面向某要人要求作保、一面召集教員代表口頭聲明、俟本月廿四日必能將五月份各薪發放、各教員以廿四日已過尚後絕對否認、故昨日又開緊急會議、當經議決、并通告孫局長下星期如不發放欠餉、決定一致罷課云云、

東部綫 水災重

【哈爾濱十四日電】因豪雨連日、東鐵東部綫一帶河水氾濫、家屋冲毀頗多、現已判明溺死者、中俄人共三十四名、東鐵除急派救護列車外、并調動中國軍警均向現場救濟矣云、

齊黑鐵路決修築

撥出二千五百万元

哈爾濱十四日電 久已盛傳中之齊齊哈爾黑河間鐵路、經東北交通委員會決定、撥出二千五百萬元、實行修築、

彌陀寺廟會

【張家灣】本站彌陀寺、每年四月開廟會一次、附近鄉人皆來叩拜燒香、本年四月初八十八兩日爲所開、進香者頗爲稀少、至二十八日天氣頗佳、紅男綠女甚爲擁擠、焚香叩拜者亦多、小販商人莫不利市十倍、廟內和尚亦大有收入云、

哈航政局 七月一日成立

【哈爾濱】航政局曾定於六月一日正式成立、業誌前報、茲悉該局籌任局長曾廣欽、於上月中旬赴遼、向東北政委會報告該局組織經過、刻聞仍未歸哈、故正式辦公之期、延至七月一日、曾氏約於本月下旬始克回哈、此次滯遼、係專候中央交通部指令、接收船舶管理法云、再關於該局一切章程、除船舶檢查仍照章程外、船舶撫恤章程、在部章未頒行以前、亦繼續施行、其餘一切悉遵部章辦理云、

馮錄事暴卒

【吉林】六月十三(廢歷四月二十八日)爲藥王廟會期、有地方法院、馮錄事、於二十七日赴山遊玩、歸後腹中稍痛、今早由某藥房購來西藥一包、與饅頭一併服下、不及數十分鐘即行暴卒云、

警官校廣造警材

【吉林】警務處查全省警官計共二千餘員、其中受警官教育畢業者、不過四分之一爲造就警官人材起見、特請准省府警官校仍辦速成科凡各縣所送學員由校覆試不足額時、再由校補考並由各廳處合格人員欲充警官者考送之、只可保送▲

不在喜類的開張

源升慶復業廉價

存貨售罄再行停業

【吉林】吉林鉅商源升慶、自經縣府查封後、由各債主核議分其貨物、抵債辦法、惟因以各人名義售貨、頗感困難、批給各商號、在此營業蕭條之際、亦不能收購、於是經各債主承認該號、再行開市、售貨抵債、已於十三日起復將各樣貨物、均按原價八五扣出賣云、又牛子厚經營之源升慶、綢緞雜貨舖、爲吉省百餘年之商店、開年休業已達半載、因存貨債權人無過問者、茲經官廳核准、於本月十三日復業、凡所存貨物、一律八五扣出售、以所得之貨欵、分償債主、諸作售罄後、再宣告停業、可云不在喜類的開張云、

吉哈汽車

松江築橋暫緩 用船過江 路綫年內修竣

【吉林】吉哈汽車路、現由建設廳準備興修、預計需欵十六七萬元、其省垣東之松花江橋爲最大工程、爲節費計、擬先用船載汽車過橫江、路綫經過舒蘭五常、直達濱江、預定本年內修築完成、▲

北山藥王廟會 火車半價

【吉林】本月十二日(即廢歷四月二十七日)爲北山藥王廟會之第一日、山上及山下設滿佈小販、各種營業、當局照例派憲兵警察保安隊維持治安、以免發生意外、惟第一日天氣晨雨、遊人不甚擁擠各種小販、亦不甚活躍、吉長鐵路二十七八兩日、爲便遊人起見照例半價、以示優待遊人云、

呈控搶處女

【吉林】有馬金鑾、在省府呈控張惠春私立防所、槍擊良民、復搶處女等情、該府批示已令縣查復不實、至控石寶珠搶處如果非虛、仰約同被害人鄭萬祿、來轄具切呈控云、

〇 〇 〇

各界保留傅局長

【台安】縣教育局長傅含章任職數載、對於教育、向抱急進主義、是於學校年來激增、大有一日千里之勢、雖去年水災奇重、被冲之學校、已達五十餘處、經該局長、苦心籌辦各校已恢復原狀、現已達二百餘校、學齡六千餘名、辦學之熱烈、早爲一般人之所嘉許、理不知因何、該局長竟萌退志於本月一日、私自呈請教廳、辭謝教職、昨九日、各界同赴教局探悉、茲被各法團士紳等除函向傅氏挽留就職外、復聯名呈請教廳、切實保留、將來能否照准、再爲續誌、

責令堵修水道溝

【台安】第四區之縣道、經去歲糊水漲發時、冲斷多處、已拉成水溝六道、春間車馬、均不通行、民頗感困難、茲入夏以來、天氣頗熱、該水溝已乾涸、是以公安局楊局長、責令一區王分局長、督飭該管村民、趕速堵修、以便交通、

廟會各商放假

【長春】本埠每年四月二十八日、南關娘娘廟會、東關龍王廟會、接連放假多日、此係舊習、今歲又添加頭道溝傳大爺廟會、演戲五天、已於二十八日開演、甚形熱鬧、惜天連日陰雨路途泥濘、殊多不便、然而各商家仍相沿舊習、放假矣

杜局長嚴禁煙賭

【蘇家屯】瀋陽縣公安四分局局長唐允恭、於本月八日忽被上峯調回總局另委、遺缺由張局長委任劉某接充、刻正趕辦交接云、

一中演新劇

【吉林】本月十二日、爲省立第一中學校、成立紀念、該校全體學生、特開遊藝會、並表演新劇二日、以示慶祝、然一日不招待來賓、第二日今昨(十二日)公開參觀云、

生擒胡匪一名

【桓仁】第八十五中隊隊長邢永勝在東區灣滿子地方、與匪接仗、當時擒住胡匪一名、於昨(七日)送城交大隊部法辦云

邊署整頓軍紀

【吉林】駐吉邊防副司令官公署、現爲整頓軍紀起見、特通令所屬軍隊、嚴禁在防地干涉行政、及地方公務、籍端騷擾、商民並在妓館遊戲場中任意行動、如不遵法定規則、仰各該長官認眞稽查違者、依法懲戒、以肅軍紀而安商農、力不負軍人衛國之天職云、

江水暴漲

【吉林】吉垣入夏以來、連日陰雨、江水亦隨之漸漲、近日又降大雨數次、至今日十二時止、江面立水漲三尺餘、平水三丈餘、共漲立水七尺餘、東大灘堆積之木計均已往上撤移、以免被水冲去、惟水仍有繼續升漲之勢、若再降雨、恐有水災云、

東記號將覺活路？

七大商代爲担保 官銀號借欵彌補

【營口】東記銀爐、於民國十二年創辦、資本雄厚、嗣因近年投機事業過多、又受金融影響、及至去歲冬底、破綻全露、幾不可支、本年由春以來周轉不靈、爐銀交易、大有斷絕之勢、近日滿城風雨、多有謂其停辦者、據可靠人傳述、該號如經倒閉、未免牽動全市、故由厚發合公益號自新昌等七大家、一方面爲維持該號、一方面爲維持地方起見、代爲規畫擔保、業從官銀號借妥現欵二百萬元 以資整理而安市面、其彌補有方如是、略誌以聞、

毒菜所附函中 筆跡竟檢出兇犯

謀劫正隆行未遂案續誌

【大連】本市正隆銀行、駐守行員食物致毒案、已誌前刊、是夜宿值員、爲匯兌係員、倉內末義氏、年廿三歲、及守門潘福林、年三十九歲、刻均入大連醫院救治、倉內氏雖食物中毒較重、但經灌救、已無危險、當事出之夜、有大連署春日刑事、適在遼東旅館上之太白酒樓、爲友人新婚稱賀、正在宴會甫畢、春日刑事降梯時見該旅館之大門內休息椅上坐一人、近視之、乃爲素識之名越正吉、因彼此略微頷首、即別、原名越正吉者、係前於滿鐵沙河口充倉庫課長、退職後、在播磨町四十七番地開設繁榮軒、經營機械事件、春刑事聞該案發生、追憶時間地點及當時名越之神情、頗多可疑之點、於是即大家研究、更憶及由筆跡再事詳討、名越有女小島夢子、係前奧町黎黎咖啡館之侍者、現在磐城町五十一番地、開設王座咖啡館、於前數日、曾因被盜失物、經警後、由岩田刑事往查、名越是時、即用鋼筆、爲寫種種事實、是紙已經存案、今檢出與正隆銀行所接得之函、兩相對照字跡似相符合但仍有一層考慮乃名越係霧島町區之代理會長、彼爲紳士資格、因此又不得不使人生一番猜疑、後再檢出該王座咖啡館早保安係之公狀、以與正隆函相比、亦頗近似、於是乃九分決定無疑、於當夜二時許、由千葉司法主任率諸刑事、直抵名越之住所、時名越已就寢、於夢中聞有人叩門、即啓關、見深夜多人、集於門外、知事不妙、然亦無如之何、當隨之同乘汽車、到大連署、初次尚未肯實供、經一再研訊、方始吐露、企圖殺害該行看守者、以遂其攫奪金錢之意、更供出送菜之使者、爲徐鐵貴、年二十一歲、係鐵工匠、住常陸町五十六番地、於是當夜三時許、將徐捕至、但徐並不知情、不過受名越之指使、據名越供九日早、將徐召至、交其金五元、未明示其計畫、叫囑其到聚仙樓定菜、名越隨在門外、取菜後、同至大廣場、名越乃出其所携帶之硝酸混入菜中使徐提盒送往正隆銀行、並袖出函一封、囑徐交彼看守之人、名越即赴遼東旅館等候、見時久尚無動靜、復在正隆左近處盤桓觀望、見仍無機會、乃返身回寓、旋即就縛、逾時即被逮捕云、

營埠糞潮又起

廿餘日未挑滿坑漏谷

【營口】本埠商民、自經設市政當軸機關以來、除輪捐之義務外、未見絲毫幸福、及公益如公私厠所、前時糞夫担除、須按戶口人數納資、(每名月得約二角餘)按日清除、洒石灰、整理潔淨、及市政成立、化私爲公、以出售肥料爲大宗非欵、於是標價屢增、包辦者一再賠累、以致去年一步之中、糞夫停工數次、以致使溺堆積四溢、現在糞夫又停止工作、半月之久、各戶糞溺、滿坑漏谷、營市民受糞之困厄、竟無已時、東北商港巨埠、有是現相、尚有何衛生可言、嗚呼哀哉、又商民各戶、院內之糞溺、滿坑滿谷、已經廿餘日、未得挑除、因前開辦者期滿、另行投標、以致糞夫停之、嗣經詳細調查、該事件、雖屆投標、但未停工、不悉如何緣因、在此夏令、經若是之長期、糞堆如邱、無人挑除、再該項事件、市民感受困難、實言喻、即欲清潔想不受糞氣之薰蒸亦不可得、緣插除無處可送、倘被强辦者遇之、即云盜賣、糞便困人若是、尚何自由云乎哉、又營口縣政府於月前三十日、開投肥料稅標、中標者最高數目、僅四萬餘元、未經及格、茲復於六日、二次投標、中標者爲數四萬五千餘元、中標者爲張殿甲其人云、

已告結束之學潮種種消息

【吉林】突于其來之吉垣學潮、自前日實行罷課後、學生聯合會已召開會議、討論進行方針、昨漸沉寂、各校學生於昨晚又奉到學聯會上課之令、聽之皆現異色、詢其內情、傳說紛歧、茲將罷課原因、及復課理由、從各方面得來消息、分誌於後、據學界人言、今番省立各學校出以罷課之一途、實以打倒王世選爲目的、罷課實驅王、最後之手段、從王自悟卸職、至於復課之理由、爲教育廳長對省立一師張校長言我之過錯現在我已覺悟、以後改變方針辦理教育、從今之後、決不再有背謬潮流之意、愼重任用人員、凡事由各校長之意爲前提、望大家協助、令學生復課、以免荒廢學業等語、張校長回校後、召全體學生開會、謂今番學潮、敝人受莫大之嫌疑、適纔王廳長召我到廳內、對我表示、決定悔過、據我看來、我們之目的已經達到、將王之舊腐主義、已經打倒、至於個人倒與去否、亦無任何關係、我們也不必非走極端不可、請大家傳知各校、明日一律復課、以免荒廢學業、大家若是非打倒王廳長不可、無異打倒我、將來大家、若是決走極端時、於敝人大爲不利、將利害詳加解釋言時聲淚俱下、對於學生作極懇切之警告、於是學生承認復課、當即在女中之大禮堂內召集學 生聯合會、 各校代表、均到列席、由一師代表報明、王世選業已悔過、其主義已經打倒、至於個人、我們可加以原諒、因有種種關係、我們亦不必決走極端、一時衆皆駭然、經詳細剖白後、各校代表始行默認、惟有某中校以說罷就罷、說復就復、以罷課如同常事、殊失學生人格、亦未加以可否、於是散會、各校定今日開課、

又訊前日吉垣之學生聯合會、定上午十二時、在北山開會、各校學生、均到北山等候多時、未見五中學生來到既未開成會議、同來遇見五中學生、詢問該校因何未到言欲來加會時、被警察監視未得趕到、今日省立各校學生、均已復課、致於反王運動之標語及宣言、亦終止散發、至此吉垣學潮、告一結束、惟在未解決、學潮以前、稍與王世選有關者之學生、均受大衆歧視排斥、感到莫大之痛苦、今學潮解決、痛苦亦隨之去掉、

又據政界訊云、現在王廳長有更調消息、有某要人聞訊後、告其辭職、惟王本人尚無若何表示、聞張主席旋節後、當有定奪、王世選廳長壽命如何、此時未能斷定、

王旅長臨赴日求學

函契厚免被招搖

【黑龍江】騎一旅長王南屏辭職赴日求學、已蒙司令長官照准等情、迭誌本報、茲聞該旅長已定本月中旬、由江啓程東渡、故近日向各契厚辭行、兼恐成行後、有不肖之徒、假借名義、招搖商農、致毀已譽、故分函親友、萬勿被其愚弄、茲覓得原函、被露如下、上略南屏蒙上憲派遣赴日求學、定本月中旬東渡、在江十餘年、屢膺要職、深慚明過、無裨自問、雖建樹未能、而募過之心則時時惕勵、自東行後、如有不肖之徒、假借名義、在外招搖撞騙商農者、一經查後、請就近送請官府、嚴從懲辦、毋謂遠在萬里不及知聞也、下略而王旅長性廉潔、老於仕途明白瞭亮、猶恐不肖之徒、假名招搖、毀已盛德、故事先通告親友、免被欺騙、可謂無微不至云、

中行僞幣又發現

行使犯李張均被捕

【大連】中國銀行之僞造券、前者已經發現、由警署將一干人證等均移送法院、乃爲時未久、水上署復又發見多量之僞造券、昨由水上署派員持券向中國銀行求爲辨視、已證明確係贋製之物、聞發行者、在青島、已去電該地警署、以便協緝、此事發見、係有青島居住之王福堂、年四十五歲、及李明鑄、年六十歲、李受王之託、於九日持中行五元之天津券三百元、到奧町協源昶銀號兌換金票百元、該銀號見此券、頗覺懷疑、乃仔細辨識、認出爲僞製、水上署有張巡察者、得此消息、乃報告本署、於是將各錢莊警戒、於十一日早、市內寶町福興棧主人、持是項僞券、到千代田町某錢莊兌換、當被警察拘獲、據供主犯王福堂、在上海曾受某人之唆記、携帶僞券六百七十元赴青島、行使久恐被覺查、遂於八日乘二十一共同丸偕李來連、投宿於福興棧內、刻水上署已電致上海、天津、青島各地、且更訊出一共同行使犯人係張宗昌部下張子瑞氏、亦被逮捕追究云、

趙省視學蒞營

【營口】遼寧教育廳趙省視學煥章、於十三日下午、由省來營下榻於三義旅館、縣教育局長王濟民聞信即往旅館造訪、據傳者謂、該視學今次之來、係爲水產校罷課風潮、查其究竟云、

屯划子渡客暢盛

【營口】東西各碼頭、每日有屯划子三隻、南北載送渡客往返不休、昨值廟會之期、河北男女遊人、多半乘渡、其營頓增暢旺云、

水產校風潮

【營口】省立高級水產中學校、經李安人局長、悽濟經營、成績斐然、李氏陞任、漁業局長後、劉中原繼任、仍本以前計劃進行、自去歲、姜兆接夢允校長後、校風頓易、因姜校長資輕望淺、年齡又輕、充任以來、遇事僻從學生意嚮、不悉如何醞釀、學生方面罷課、驅逐校長之舉、學生全體、舉出代表三人晉省向教育廳陳訴姜校長劣跡、及不勝任各點、乃該校長、亦至省向當局面陳、學生越後、校學生代表、仍留省垣云、

天后宮廟會

【營口】西大街天后宮海河娘娘廟會日(即夏歷四月二十七日)、於昨十二日爲香火開幕之期、本届仍未演戲、所有廟外三面陳列香床紙人神禡、均照往年一樣、食品及小販攤床、鋪陳地基、距廟亦不甚遠、院內兩旁所售者、多係兒童玩耍物品、珍貴之物、概付闕如、燒香膜拜者、除普通住戶婦女外、亦覺特別減少、正中山門、婦女出入、東角門爲男人之口、西角門爲男子出口、由公安警士維持秩序、人數殊不擁擠、以視往年第一日、大爲冷淡、溯其原因、錢法奇緊、故一般進廟者、咸少熱烈情感云、

又營口西大廟天后宮海河娘娘香火之辰、於昨十三日(即廢歷四月廿八日)爲正幕日、由晨及午、遠近燒香者、絡繹於道、車馬塞途、三馬由巷、行人擁擠、而各種小販攤床、亦特別加增、廟院內香煙繚繞、直上雲霄、一般善男信女及了願酬神一步一頭兩臂插刀者、一如往年之多、鳴鞭燃爆、在在有人、加以磬聲冷然、嘈雜盈耳、不似開幕首日冷淡景象、男女出入、分門往來、仍有警士維持秩序、頗不凌亂、午後及晚、依然人山人海、蓋是日工商各號多半放假一日、藉以游覽者、所在皆是、其正幕日狀况、頗爲繁盛云、

撤換電綫杆

【營口】埠內東西各街衢、原有電綫杆、恐其腐朽、發生危險、故於近日由日側電業當局、逐漸更換新杆、以資鞏固云、

搭客汽車開至廟南

【營口】三義興搭客汽車、於昨十二日開幕之始、即行增加輛數、由東大街開至廟南東胡同、更番載客、收入頗豐云、

工友補習班

經黨部訓練科成立

【黑龍江】六月八日下午三時省黨部訓練科、假禮堂開工友補習班成立大會、屆時吳委員煥章、暨王主任雲章、幹事紀良維廣和及工友十八人、王主任主席、首由主席報告開會宗旨、繼由吳委員及紀幹事良等相繼講演、直至五時餘始撮影散會、茲將主席報告錄後、之略謂今天爲工友補習班開幕之一日、因爲工友們多半青年失學、現在要來想法補救在『常識』與『普通知識』方面、(國民之權利義務、大家都不明瞭、所以本會發起補習班、請了各位高明教師由訓練科來完成、教師多來自大學與師範、一定很能勝任、希望大家得看普通常識、來做個學品皆優的健全國民云、

向日商當舖購子彈被獲

【黑龍江】有日人某甲、在本埠永安街、開設金山當、明爲正式營業、陰則售賣槍彈、因其辦事機密、未被查覺、近有甘南縣盧姓、以護家匪槍、缺乏子彈、特晉省、經人介紹赴該當購買、盧姓買妥由日人處、手持包裹、匆匆走出、而交涉警趙連奎、正在該處值崗瞥見盧姓手拿重物、形跡可疑向前盤詰、并檢查其包裹、內有子彈百粒、遂將犯証帶局、轉送省會公安總局訊問核辦、據供係由該日商處、購買之子彈、以備看護已家之用、直認不諱、而省公安局、均知盧姓爲甘南之富戶、買子彈看家、自屬實在情形、但日人金山當以經商爲名、在我國領土、竟敢私賣槍彈、誠屬有干例禁、設售於正人、尚無不可、若竟給匪徒、對於地方治安、大有關係、況彼既賣子彈、難免不私賣槍械、倘不嚴行取締、深恐接濟匪人、貽害閭閻、故該局擬具呈省府、請令外交辦事處、與駐江日領事、嚴重交涉切實取締以重邦交、而維公安云、

王參謀由平返江

【黑龍江】本省國防籌辦處步將參謀王靜修氏、日前代表軍政機關、赴北平與陸海空軍副司令張漢卿氏請示、茲因事畢、於十一日上午、搭乘洮昂車返江、並晉謁軍署參謀長謝甜甫、報告張副司令、偶染溫恙精神倦往、不日即可回復健康云、

軍士連添千字課

【朝陽鎮】駐鎮步兵第三團軍士連續在第三期、業已開學多日、該連長因見於學兵識字者無多、授課教練、諸多困難、特在本連增添千字課一科、自行担任教授、一般學兵、均有相當之進益云、

〇 〇 〇

窮途自殺

【遼陽】邑內馬家胡同住戶楊某、不務正業、遊手好閒、並染有阿芙蓉癖、日昨因債台高築、向其父要錢還債、不但未允、反被其父責駡、楊某頓生厭世之心、趁其家人不備、竟用方自殺云、

局長隊長均更換

【綏中】本邑第六區公安分局局長徐銘樹、公安三分隊隊長徐銘閣、日昨因事去職、所遺之缺、現經委任冠紹衡君接充分局長之職、楊林三君接充分隊長之職、頃已分別接收任事矣、

醫學會補考醫生

【阿城】本縣醫學研究會考試醫生一節、已誌本報、因四鄉醫生、對於考試之期、多未赶到、以致未得與考、呈請補考者甚多、該會已請准縣政府續行補考、定於本月九日上午十時舉行考試、當時除縣政府及公安局照例派員監場外、應考醫生共七十二名、試題十二道、三日當道者據及格云、

棉花協會研究種棉

【旅順】長政署棉花總會、爲獎勵種棉起見、日昨召集管內各會農業技師、特開研究大會、並作指導員獎勵俗諺、經該會評判、選者六名、一等係旅順管內王家屯會、農業技師、其外五名、有曹顯屯會、劉富綱、陳士可所作之俗諺爲最佳、其於貳年度口會由長官單大本金州會勸功富、均係二三等、不日即可將獎章頒下矣、

魯班聖誕演戲

【旅順】太極觀內有魯班神一座、係木瓦工之祖師、每年舊歷五月初六日、是其誕辰、本埠之木瓦工等、均齊集該觀舉行慶祝典禮、並演戲三日、以資觀瞻、現又屆期、仍照往年之例、演戲酬神云、

宋局長政躬違和

【洮南】縣公安局長宋煥章、於五月三十一號、因公晉省、已誌報端、該局長在省公畢、於六月七號返洮、因公事勞碌、政躬違和、暫請病假、但吉人天相、不日定占勿藥矣、

常旅長回防

【洮南】駐洮步兵二十旅旅長常蔭槐、前因要公、必須面見張副司令、乘四洮火車赴遼、轉至北平、面謁張副司令報告防務、住留十餘日、公事完畢、於六月十號返防、照常辦公矣、

馬處長因公赴江省

【洮南】洮昂鐵路局總務處長馬亭宰、因路政事宜、於六月八號赴江省、局內總務處事宜、交與庶務課長鄒襄廷代理、局內事務重要、未便久留、公事完畢、即行返局矣、

294

大石橋▶ 開 大石橋 營口到 營口開 大石橋到 [illegible]
福金▷ 大連開 金州 東門 獅子窩 城子疃 [illegible]
四洮▷ 四街開 鄭家屯 通遼 洮南到 [illegible]
吉長▷ 長春開 吉林到 [illegible]
安▷ (東安社) 奉天開 本溪湖 橋頭 鳳凰城 五龍背 安東到 [illegible]
北寧▷ 瀋陽開 新民 溝幫子 錦縣 山海關 天津東站 北寧前門 [illegible]
東省▷ 由哈爾濱開 滿洲里 齊齊哈爾 海拉爾 ... 由哈爾濱至長春 ... 哈爾濱 雙城堡 陶賴昭 張家灣 長春到 [illegible]

飯後之樂觀如何

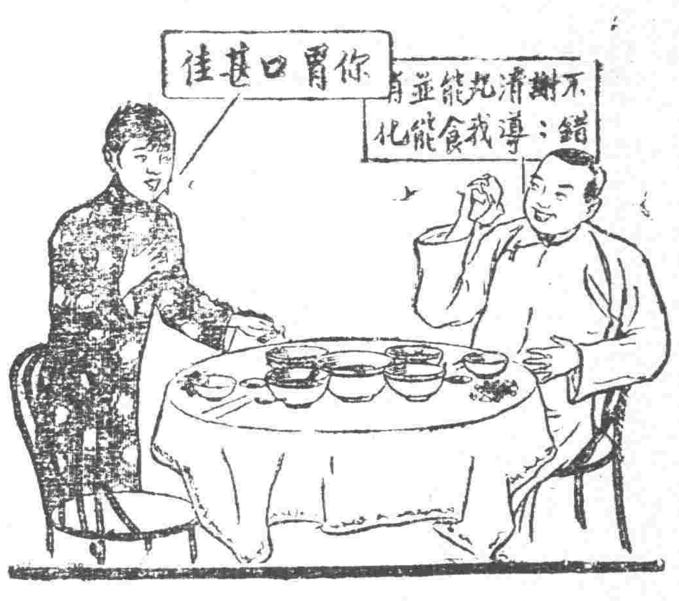

據智者之觀察概念之發生多從消化不良而起而消化不良又每因疏忽而來如食物不合食物過度食物太快食時無定均能攪亂臟腑使之不安但無論如何苟於飯後吞服清導丸一劑以輔助之斯可免其惡果尤妙在此丸輔助消化而無損機能不峻瀉不絞痛更不生癮也

浙江孝豐南街張君驌清云「鄙人自服清導丸之後積滯已除每日大便一次腹中之塊亦消現身體較前更好此藥眞難得也

清導丸各藥房均有出售　或直向上海江西路四五一號韋廉士醫生藥局函購

每瓶七角六瓶三元五角郵費不取

金剛藥片

主治　先天不足房事過度手淫滑精乏嗣陰萎短小陽萎不堅房事不久見色早洩老年精衰中年斷傷精神困倦頭暈眼花耳鳴心跳氣急夜不安寢凡因腎部所傷腰疼腿軟四肢無力形容枯瘦戒烟體弱各症新久保効

服法　每日早晚飯前服二片若有房事一小時前服四片白水送下

特效　常服保腎安神身體健壯房事快美補血生精藥性平和四時皆宜老幼男女均可服用非市非春品也

定價大洋每大盒五十片大洋二元四角　小盒廿片大洋一元　大盒半打十二元　小盒一打六元

本堂因擴充營業酬謝主顧　大贈送四十天買一盒送一盒勿失良機

哈爾濱道外正陽十四道街老福春堂總售處　外埠函購不加郵費

外埠代理　遼寧鐘樓南大成藥房　全江省德大盛　全軍署街大吉祥　全和發源　江省中西藥房　吉林泰華西

遼寧萬芝堂藥店　廣告

優　茸　立　止

補腎丸

此藥專治男子先天不足後天虧損少年破身太早房勞過度腎虛腎寒精冷如冰不能種子陽痿不興興而不久夢遺滑精腦髓空乏腰痛耳鳴精神短少自汗骨蒸以及婦女經脈不調赤白帶下下元虛冷久不孕育等症服此藥添精種子狀陽補腎大有奇功

每匣現大洋一元五角一打十五元半打八元整

咳嗽藥

專治男女老少諸般咳嗽不論年深日久虛損勞傷咳嗽吐血痰中帶血傷力咳嗽肺虛痰喘唾臥不安飲食少進內傷外感肺經不清此藥善能止咳定喘養血清痰能補能和能散清管保去根永不再犯立見功效

每付現大洋四角五付一元八角十付三元五角

總號遼寧大西關中間路南支號商埠北市場路北日本站大街路南萬芝堂啓

外埠購藥郵費自備本堂醫師宋子岐孔益忱劉春廷應診

中國自動話四千一百四十三號

中國銀行特種存款廣告

南北滿各分支行

漸年以來政局杌隉經濟組織迄未完備即無普遍全國大規模之儲蓄銀行又無信用鞏固之人事保險公司民衆方面每苦於儲蓄之無方而金錢之浪費在所難免充今也訓政伊始風尚趨重穩健企業須由正軌本行爲補助社會經濟之缺點培養民衆節儉之美德起見於此過度時期添設特種存款五種皆已舉辦有戶存還移皆可就近撥轉無論數目多寡均可隨時存儲不惟利息優厚即期限長短亦盡可自由小款零錢用之不覺其費日積月累全是立業積金茲將五種存款概略分列如左詳章函索即寄邦人君子盍興乎來

特種活期「零星儲蓄」　以平日樽節所餘之款零星儲蓄積少成多可作下列等項正用

企業治產　婚喪儲蓄　失業預防　娛老基金

零存整付　預計將來有正大用途於本時分期預爲存儲以備到期支取一筆巨款者宜採用此種儲蓄　如每月存洋十元繼續存十五年到期可得本利四千四百八十五元四角二分倘再延續十年不再按月續存可得本利一萬三千〇八十七元七角九分

企業治產　婚喪儲蓄　失業預防　娛老基金

整存整付　凡籌有整款未至應用時期不欲動用或學校會社公積金及其他企業公積儲蓄不動以期用者均宜採用此種儲蓄以期滾入利息愈積愈多如存洋三百四十二元十年滿期可得本利一千元如存一千一百七十四元二十年滿期可得本利一萬元

企業治產　婚喪儲蓄　其他基金

整存零付　預提一筆整款備作將來用途分期支取者宜採用此種儲蓄如存一百元十五年後開始付還每年二次繼續不斷平均付還本息四十一元七角共付二十次　如存洋五百元十年後開始付還每年二次每次可付還本息一百二十二元〇七分共有二十次

養老年金　女子學費　遺族卹養

存本付息　凡欲存本不動而以所得利息以備按時支用者宜採用此種儲蓄

養老年金　子女學費　遺族卹養

又城內設有倉庫兩處日站設有倉庫一處專做皮張鬃尾及貨押物款事手續簡便利率從優如承惠商請至敝行接洽辦理

遼寧鼓樓南 天新祥綢緞商店舉行 誠實大減價

卅天五月廿八日起

抱薄利的主義　誠實的減價　最近應時之綢緞紗羅紡綿葛綾綢大批來到花色新豔　最合現代時裝　確實的便宜　定價低廉　管保比較　值此減價期求多賣的宗旨　望各界從早惠顧幸勿錯悞

內設電機洗染部同時大減價

注意　惠顧諸君認明南關洋式樓面八字樣窗庶不致悞

中國電話二四八二號

清血解毒 KP 喜肥力

凡人之生長皆賴乎血液之週流而血液之週流乃所以健康肢體舒展氣管之關要也故血液稍有虧損體質因之衰弱敵染力繼之而減少外毒遂乘虛而入即醫書所謂血勝毒則敗之血敗毒則勝之實斯理也然毒性不一毒質各異論毒之最烈者莫甚於花柳毒也輕則害及終身重則傳遺後嗣設治之不善即有性命之虞凱輯氏兄弟大醫生洞觀斯情實難袖手故採選上等清血解毒藥材經專門化學藥劑師提取精液毫無雜質藥性溫和而不猛效力宏富而不燥爲違和者易於飲服實係清血藥之一大王也　凱輯氏兄弟大醫生聖藥喜肥力　係清血解毒無上之佳品此藥功能清理血液洗除週身之濕毒及諸種潰瘡使病者添置白血球增加敵染力發達筋肉活潑血液專能滅逐毒質使毒循序而出不遺根基凡服此藥者定能脫離病域而登壽世非虛語也　凱輯氏兄弟大醫生內服清血解毒喜肥力

主治　清血解毒除濕化瘤。皮膚斑點。梅毒瘍瘡。骨節疼痛。擦痛背瘡喉鼻腫。升頂歸後。梅性痔瘡。消擾腳氣。毒性結核。軟硬横痃。血分不清。虧氣虧血。男婦各種。癆瘵及婦女花柳梅毒症。或毒性。不孕或因毒閉經。或梅毒化胎。或子宮作潰。或毒串終身不孕。赤白帶下。月信差前差後或終日淋漓不止。以及脫落毛髮。頑毒痔瘡喉痛音啞。毒染耳聾。成梅毒入骨。一經服用。百毒俱消。血液立清。元氣恢復身體繼之而壯設無病用之預防。或疑似之毒症。及直接傳染。間接傳染。均可服用。故西人每以凱輯氏兄弟大醫生聖藥喜肥力均贊爲清血解毒減戕斯言也。

中華代理店

北平各大藥房均有出售
天津各大藥房均有出售
通州　心順成
營口　萬順成
綏中縣　義和堂
義縣　東和堂
錦縣　大增堂
唐山　福全生
秦皇島　大藥房
山海關　永盛昌
卑台　公和祥
興城　福興堂
綏中　德興昌
旅順　仙之堂
大連　大德堂
金州　義樂堂
瓦房店　大和堂
營口　大和堂
四平街　大和祥
遼陽　日站　恒濟堂
遼寧北市場　恒濟堂
遼寧中西大藥房
遼寧　和盛泉
遼寧　裕慶德
遼寧　大吉祥
遼寧　萬生堂
遼寧　同利生
公主嶺　三合公
四平街　天德堂
開原　德祥原
遼寧　義和堂
營口　中西大藥房
營口　義興成餘記
營口　洪春堂
營口　天和堂
千金寨　德泰興
鐵嶺縣　天德堂
本溪湖　春和盛
安東　仁盛東
安東　福興東
鳳凰城　大德生
蓋平　盛春義
大石橋　樂合祥
海城　德增福
大連　西崗　廣和堂
西崗　天和藥房
大連　華泰藥房
大連　西崗　西藥房
烏凡　聖盧發祥
橫道河子　天合堂
熊岳　新泰興
范家屯　德慶和
溝幫子　廣生堂
北鎮　福隆永
吉林　寶升堂
樺甸　天益堂
吉林　瑞發祥
吉林　育生遠
吉林　順義堂
吉林　天益堂
吉林　世德堂
吉林下九台　世德堂
長春　世一堂
長春　天和堂
長春　同德堂
洮南縣　德興仁
長春二馬路　中西藥房
雞冠山　德厚興
張家灣　德泰增
雙城　合長義
雙城縣　世昌增
雙城縣　世一堂
農安　大同仁
阿城縣　世昌永
江省　華西藥商行
泰來　一面坡　德和鈺
昂昂溪　育升瑞
安達站　萬春堂
公主嶺　德泰祥
滿洲里　德茂盛
呼蘭縣　錦和彩
呼蘭　復合堂
綏化縣　和發福
綏化縣　聚德西
富錦　永生藥房
富錦　廣和發
佳木斯　大德堂
西集廠　百丁藥莊
通河縣　同發德
甜草崗　新來春
蘇縣　洪泰成
巴彥縣　同發廣
巴彥縣　信記書局
海倫　天益恒
海倫　久遠長
泉升　華昌　照相館
泉　美　煙公司
寧古塔　新藥房
扇西　中西藥房
雙樂鎮　通聚成
大來縣　濟生藥房
海拉爾　洪順堂
富安縣　永生堂
富安縣　振興堂
肇安縣　萬生堂
鐵嶺　福合盛
八面城　德慶同
遼源　德合慶
遼源　歐美西號
雙城保　永德堂
大洁義　和文記

設無處購買請徑款寄全縣奉天西藥總發行哈爾濱道外泰華西藥商行立即奉上不致有誤信日每瓶洋一元五角每打十一元五元

遼寧　鐘樓南　代理店　大成大藥房

五淋白濁一盒斷根 利比兒

特製利比兒之効力

我諸我根乃淋病菌之名淋病排出之膿取顯微鏡窺之必有無數之我諾我根者存在該菌若以攝氏四十度以上之溫度近之足以使之死滅但於人體內頗不易得該菌於低溫度時其力强大雖冷至零下十度尚能生存一週之久

唯徵菌於男女性交上亦有關係設乘隙侵入尿道越二日尿道尖端始覺搔痒遂感疼痛粘液漏出一週後局部腫脹大每每膿寒尿道之口小便頗感痛苦異常膿汁間斷排泄始成尿道炎症小便中輙見血液以致神精衰弱症發鬱症不眠症及其他淋毒性諸症均爲誘引而起也

人體內之溫度最適合徵菌之生殖故其蕃旺之態度决非吾人所能逆料者當順息之間即蔓延無算侵襲生殖器之各部各機能竟無大受其保偏

凡發病時須撰最良而完美之療法即速將黴菌撲滅排泄外方達治淋目的然患者多於初發時心所慌急採取種種謬誤而不合理之療治釀成難之症故本病伊始與治療方法有莫大關係

服用特製利比兒後恰如熱湯將體內之我諾我根淋菌足以合乎生理上之殺滅小便時完全洗出是乃本劑最完美而精良之治療法也本藥効力之說明不下千萬言固不縷贅治愈者早蒙深信諸君或疑請試服五天定得確實之證明服利比兒後翌日分秘之膿汁減稀同時疼痛消散越數日恢復原狀由此觀之利比兒之對於淋菌我諾我根足徵有强烈之撲殺力

膿而且痛時小便中浮游如線屑之菌絲蠻色形之於外是惡性淋服用本劑菌絲得以破裂漸至消滅陰性無毒楣氣四溢設不知攝生方法故態復萌故於此膿後亦當繼服至澈底治愈而後止

服用利比兒後對膀粘膜上之吸收作用極速膀胱內已成化學的變化即殺菌(我諾我根)性藥物化尿道中所排泄殺滅之黴菌其時適成藍色放出極强之利比兒臭氣無論何人查驗時莫不現驚奇之狀故不必用危險之尿道洗滌手術

一，服藥翌朝尿色即變藍色排放强烈利比兒之臭氣

一，尿道之蹁蝠無數淋毒菌因爲基於此化學的變化藥劑悉爲殺滅遂與尿同排出矣故膿痛猶如夢以去也

一，凡由異國人種而罹之病毒性極爲頑固是以普通治淋劑寸効毫無然特製利比兒對此猛毒性淋菌亦易達其目的可完成病菌之絕滅効驗攻得內外人等信用篤厚即爲此也

一，無胃腸障害及副作用非特神効迅速且無他不虞也

以効力本位擴賣中外馳名販路廣汎已有幾百萬入之患者因此復享人生之幸福矣特請患者立試五日分必見滿足結果管保喜悅

藥價

特製利比兒	三十粒	金貳圓
	四十五粒	金參圓
	七十八粒	金五圓
	一六二粒	金拾圓
輕症用利比兒	三十粒	金壹圓
	六十粒	金貳圓

經售處

奉天浪速通　井上誠昌堂
奉天小西關　廣濟堂藥房
大連浪速通　日本貢藥會社
哈爾濱傅家甸　長壽堂藥房
哈爾濱石頭道街　原田大藥房

各埠各大藥房均有出售

發售本舖　竹村製劑所　大阪市東區南久太郎町堺筋

偵探科學(一)

六百四十億人之中僅有一組指紋相同

◎惟須在百萬年後始能發現

在街頭上。每每見着買保險櫃的廣告。上面說絕對不怕火燒。免去盜難。十分安全。想這種話。在今日很有可疑的。因爲今後失業的人。不僅是下殺人。知識階級的失業者。從今後是要日益增加的。知識階級的犯罪者。頗多利用科學企圖尖端的犯罪。如數月前。本埠某銀行夜晚竟有盜賊潛入(據說是外國賊)。挈帶氧氣鑽破壞保險櫃。後來因某種原因。幸而未得如願以償。否則某銀行當不知有如何的損失。這個事件過去未久。在大連又起了一樁希圖破壞保險櫃的事件。事見於六月十三日本報。這個犯人名叫越正吉(日本人)。他在酒菜中下上毒藥。假造書信。遣人送到大連正隆銀行。想把銀行裡夜晚值宿的中日人藥死。然後前去破壞保險櫃。盜取財物。不想竟未成功。反致身繫縲絏。惟獨這個犯人。並不是普通人。曾作過滿鐵用度課課長。現在在大連作販賣機械器具的營業。當然這是一個知識階級的犯罪者。所以說近來知識階級的犯罪者。日益增加。知識階級的犯罪者。把科學的知識都集中到破壞保險櫃。於是自誇精巧堅固的保險櫃。竟致容易鑽成大穴。內中所藏的珍貴物品和金錢。安全也不安全。就不問可知啦。凡是看過電影的人。大蓋都可以知道賊人鑽保險櫃的爽利法。果然就是照電影的情形一樣。分毫不差。在負責搜查犯罪者警察方面。也要應用科學方法去搜捕犯罪者。這一來竟演成了犯罪科學和搜查科學的追擊戰。然而關於這追擊戰。有最關切要的一種戰術。就是指紋學。指紋學在歐美方面早已盛行。惟在我們落伍的中國。尚不見有甚麼多大的注意。現在關於指紋的重要。略略的討論一回。

可眞怪啦！人的十個手指頭的指紋。配列分劃的形勢。人人不同。要是拿數字的說。在六百四十億人中。僅有一組手紋全然相同。這是堪頓氏的學說。然而現在世界的人口。約有十五億。據范莫斯氏的計算。要是世界人口蕃殖到六百四十億的時節。還要在約百萬年以後。所以在現今的世界。如果發生了一件犯罪事件。只要驗明白了指紋。即時就可知道這犯罪事件是誰作的。因爲有這種的妙用。所以在搜查上對於指紋認爲非常重要。在另一方面。今日的犯罪者。對於指紋一事。也出以非常之苦心。於是双方的追擊戰。愈呈白熱化。(未完)

易經引義(陶明濬)

說兌

兌亨利貞。兌下兌上。故有悅之之象。悅者物皆喜悅。而無一人之向隅。一事之違逆者也。兌何以亨。以悅之爲道。無往而不可通。習人在世界之上。所遇之人物。一一能使其喜悅。中心無芥蒂。其於我也。稱俱興觸。但見其可愛而已。不見其可惜。但見其可行而已。不見其可疑。水乳相融。而仁所不行哉。人之視我。與心爲一。則中心喜悅。發於不容已之誠。事事助我以成。不可有一事不相乘。安得而不亨乎。聖人能以天下爲一家。中國爲一人者。非意之也。誠得天下人之悅。有倡則必從之。有作則必應之。有唱則必和之。人但知我之可親。不見我之可疏也。一人一家。乃必至之勢。又豈有勞逸於其間哉。堯舜之有天下得其民也。得其民者。得其心也。得其心者得其心而使之悅於己。在政令則無不行。有興作則無不助之也。反而言之。桀紂何以亡其天下。以至亡其身。非不幸也。凡其所爲。不得人心。而使之不悅也。取人民悅服之事。又必有其道在。如不以其道。悅之以非禮。不但不可以得人。且因而失其國。失其身。古人曾論者鍾之惠。乘輿濟人之心。未嘗不思取悅於人也。孜孜爲之有所窮。而大綱乃失矣。人之不可以非道取悅者久矣。[illegible]者。心中有正道存焉。不可犯以非禮者也。柔外者。外貌溫溫然。持之以恭。而處之以和。人之視之。如父兄弟然。以此先之於民。人民應其指令如子弟。應其父兄之命也。焉有不盡心竭力者哉。以此道而犯難。人民蹈湯火而甘之如飴。安有不盡心竭力者哉。說之時義。於是乎大。非說之能自大。用之也得其道。於是乎大也。今之民國以人民爲國。則民爲主人。安得不事事使之悅乎。[illegible]爲道大矣。

短篇小說 希望(錦西李又生)

西北角上一道小河近村約半里許折作半環。繞向東南流去。房屋林木。被一帶殘陽照得血一般的紅。街前悄無人影。家家老早關了門。並上了鎖。

一陣嘶聲破了荒村的岑寂。接着便是人喊。馬嘶。犬吠。喧嚷不止。使人頭腦欲昏。福永的門早給丘八爺挺開了。

『嘿好的…好的！你可以把幾間正廳儘先從速騰出了。連長這兒住』一個濃眉大眼的兵在吩咐福永了。

『老爺！我…我家人手…怪多的。請您費心。另找找吧！橫豎這村裡的房。特別要好的多着呢』

『你吩咐那個那？』媽的找麻煩！——快！』

正廳走出一位態度龍鍾的老婦人問兒子說『咱騰一騰吧！老爺們大遠來的沒處住』伊這樣慨慨。並非願留兵住。只怕兒子執拗要挨打——這是伊的經驗指示給伊的見識『不必遲疑着騰吧！』伊說過嘆了一口氣。揉揉枯乾的老眼。

連長是個四十開外的高個兒坐下便拈上翹的兩撇鬍髭找房立。

福永怯生生的進來。鞠了躬縮縮肩膀的站一旁。似怕委出使他擔當不了的使命。

『我這一支小隊。絕不擾民。是極有紀律極體面的隊。提速預備便飯好啦。四十幾個弟兄晚尖尚未打過』

一個小伙計上下屋跑。送嗣子。拂塵。手巾。面盆。開窗；菜蠱。枕頭。還有幾位後進來的。嫌供給不周。在那裡罵。小伙計已吃過幾個耳光了。一家老小。全避避兩間耳房裡。小孩怕得要哭。媽媽趕緊拉出乳房。塞住他的口。

開過飯。天已昏黑了。空中只有幾點疎星。淡月微明。給一片浮動的灰色的雲霧罩着。庭院裡已佈滿了可怕的空氣。雞犬都蜷伏着不動也不叫。在這種岑寂之下。只有從窗隙透出的一把一潑的粗浮的鼾聲。和守夜的格格不休的革履聲。和着和諧的調子。

守夜的兵。年紀約有三十上下。作行槍便步走的姿式在院中踱來踱去。這正是五月的天氣。微風過來撲到面上。暖烘烘的。已令人惱悶不快。又沒有個對話的人兒。他便愈發覺得孤寂無聊。而積不很寬闊的庭院。已經踱過數百週。夜已深了。而他的苦悶雖然爲一種隱笑打開。因爲想起一件事！一件昨宵。使他發生過肉感的事。

在他矜見自想的意識中。這回憶老是浮泛着。却迫他生出今夜的希望來。於是那一雙被情慾燃燒的眼睛。直釘着兩間耳房的窗上。有時移到門上。釘着。釘着。門開了。福永家的低着頭走向廁中去。

『咦。幸運又到了！我的乖乖！』那開了花的靈魂彷彿說着。他擎槍跟蹤的走過去。心裡老不提縮。他知道將於異性挑撥而嘗試有時會失敗的。但武力的威脅。是不能失敗了。昨宵的會合。就是一個鐵證。

四圍都很可怕。[illegible]同一個敵人。這是一個[illegible]的女子。

被黑暗中不可捉的兩隻鬼賊的[illegible]的伊。好像在那裡可捕的命運扼住伊的喉頭。使伊叫喊不得。心房不住的一上一下的跳躍來了。伊似降服了。推一推他的手。低聲問他說。

『這兒那能行？…沒有個識處…還是我們屋子好呀！』

這甜蜜的回情話。完全使他迷了。換着伊的頸子心肝亂叫。並說了一串肉麻的話。終於二人抱持着走入一間堆藏雜草的屋子。

窗子滿掛林黏着夜的幕。月色又暗。一點光亮透露不過來。屋子黑黢黢的。一切都寂靜。自然這又使他很安慰。因爲他們的工作。最忌光亮的和不寂靜地方。

他好像餓很了的小孩。向母親求乳一樣。再耐不住了忙亂的將衣帶。伊只悄悄的說『忙什麼讓我給你解開小褂兒。赤顆顆的很着也快活些』這時異性的肉香和蜜語。薰着在攝取他的靈魂。使他迷醉。他只閉着眼唯命是從了。

伊心頭不住的跳。滿身不住的發抖。但對於已估定的方策在懷疑。強是伊的命運的末日。就是伊估計失敗的一刻。

伊終伊明白伊是一劑麻醉劑並且已麻醉得昏昏的。一面爲他解衣。一面用另一隻手在牆上摸索。伊知道那裡往常有掛的剪刀子用的小刀兒掛着。

他欲拿自己的脖子伸長。把雙手抬上來捧着伊的面。就向自己的唇邊吻着。忽覺有件東西進入他的胸膛。一直到腹部。這時他毫不覺得痛苦。一至軀殼仰倒地上。還哼着微細的聲聲。

(完)

電影論(涅珂譯)(續)

雖然特別來提出一張來講一下似乎很不應該。有一張片子。却使得我覺得他很接近於完美的藝術品。而願意請人注意。這片子是喜劇之王卓別麟導演的巴黎一婦人。這位導演已把別個導演所最常犯的錯失。幾於全部避掉。他所最成功的地位。是把普通片子中所使人最遺憾的。一切過度的鋪張及不必要的誇飾全都避免。他決不在必要的程度以上再加上什麼。他在需要解釋的地方。才加上解釋。舉一件事來說。片中女主角在車站等車赴巴黎的時候。車子的到來。他只用車窗中的影子在牆上移動來表顯。可算恰到好處。若換上一個沒有頭腦的導演。他是一定把車子開上車站。把一切眞際並不重要情節都用力拍出來。而把我們的注意力從故事的中心引開去的。卓別麟的沒有單點。還現他在這一方面的能力。這是很可惜的。

(五)將來

對於電影的前途來加一點觀察。也是不能說有什麼光明的希望的。經濟的勢力是非常的強固。導演者心上的第一個考慮。一定是。『能得觀衆的喜歡不能呢？』而觀衆的趣味。却是非常的壞的。觀衆的趣味一天不改變。則電影一天不能改進。而電影一天不改進。則觀衆的趣味。將被他弄得更壞。這樣就成了一個不斷的循環。我們對於電影。只能把他用作惡劣的藝術的例證。若是不把電影的何以惡劣的藝術昭示大衆。則電影將成爲很大的威脅。他們所給與的教育價值。遠不及他們的破壞我們的思想的途徑的損害來得沉重。他們具大很廣濶的展露場。別的良好藝術如有十分之一的展露範圍。也就未始不可樂觀了。我們現在已把藝術當成一種物質享樂。而因爲這樣。就全忘去他是管轄我們的身心的了。(完)

紀彬醫談

▲法醫實例(續)(醫師姚紀彬)

乙項。

男某年四十歲。N地生人。已娶妻。現死去。住某處。某職業。

既往歷。

男某。四十七歲。一八七八年生人。六歲入小學。十歲入某中學校。越三年因貧輟學。在某小店中充當夥計。一八九八年十九歲。應徵入伍。在某軍團充機關槍兵。一九〇一年退伍。就某酒販爲役。一九〇三〇年正月二十一日在N地某禮拜堂結婚。一九〇四年七月生長女。大戰中又入伍。隸某軍旋戰於法俄境內。有功授至某連隊長。戰後一九一八年退伍。年已三十九歲歸家。翌年一九一九年攜妻赴下堡。就某火柴廠工頭職。據該廠所予之證書云。作業甚勤。惟性好酒與同人日角乘黨。終至一九二〇年十月十六日。因故脫離該廠。惟尚無不正當行爲。據本人供稱一九〇二年七月三號日其妻病死後。自己已時覺無聊。放飲無度。益致窮困。又據警察廳方面報告該人當一九二〇年九月十四日夜九時因酗酒毆傷同事甚重。被當地警廳拘留。經審判罰苦工至一九二一年三月三日釋放。當時亦曾經當地法醫診驗確係因飲酒過度。發生暴動。惟其所算所用酒中含有之酒精量並不過10CC故只能減輕其行爲責任。該人並非精神病云。又據自供出監後益無聊。依女爲活。窮困益甚。更在下堡無力生活。故同女遷歸故鄉。而據警察報告。則該人出監後。倘有一度盜竊行爲。但罪並未成立。即當一九二一年四月二十一日在某公園街角欲窃一婦人錢囊。轉爲物主所覺。而諒其貧並給以五馬克。囑警釋放。乃拘於警。廳一度候究案。(以上均該人自述並警廳所調查卷摘要)。同某與伊女歸N鄉組居。四月十三日經某人介紹得入現業之某酒廠服務。因對前事已有戒心。故自後雖夕在飲店與同伴相聚。亦未敢縱飲。然每夕亦必略飲。據檢廳來文已云。據調查該人所常至酒店及其同伴。則該人飲酒並不多量。惟嗜酒甚。每見他人飲酒即流連不忍去。已必在傍小飲但其間係值廠中發薪。因常大飲。惟尚無與人爭鬧事。問其何以與女有奸？則初辯無有。係仇人指摘。己因家貧。無餘屋故與女同居。後以女言質之。遂實云。因妻死。女長而艷。一夕酒醉後實起此心亦甚悔。所有兩女。殆皆非予之所出。因女在外。頗多友人。(未完)

躑躅(續)(百編)

應當掙扎。努力。開闢荊棘的前途。改造光明的社會。他想到這裡。心越發不靜了。外面的園已稍停。他的兩支腫的眼睛也睜不能動了。便也隨着一切的沉寂昏昏睡去。

一條約數尺深可以見底的清溪。四圍都是崚峨的高山。在溪的兩岸。滿排叢生的河柳。一條祇能並行兩個人的草橋。橫在溪的上面。橋的一端。站着一個形容憔悴。愁眉緊鎖的青年。呆呆的望着水裡的影子在出神。似在想着甚麼。覺着有人拍他肩膀說。『這不是醒民麼？』他驚慌的回頭看。是一個身體魁偉。武裝整齊的少年。他沉思一會。勉強的收斂愁容。若笑着說『呀！你不是向明嗎？怎麼不作工幾時又當兵丁呢』說着又仔細的看了看他的記章。『呵！是官啊！少校嗎？』『少年點着頭說』你離工廠不到一個月。我就應了朋友的約會到陝西去了。一恍已經一年多了。這一年多您很好吧？』說着向他瞧了瞧。驚訝的說。『哎呀！你的精神怎麼這樣不好。形容是多麼憔悴呀！你那清瘦的臉。比在工廠時候更瘦了。又病了嗎？你一向麼。我聽說你在某機關當差是嗎？他點了點頭。并未回答甚麼。少年又繼續着問『怎樣你在那裡每月拿多少錢。都作些什麼工作。順氣不順氣？』『唉！在這黑暗的社會裡。像我們這樣窮困無路的人。還講甚麼順氣呢。掙飯吃。都不容易呀！』他悵恨似的說『說來眞可氣。他們作大官僚的每天看幾個姨太太陪着。打麻雀吸鴉片……爲所欲爲。整年也不辦一點人事。完了以縮減經費爲名裁員。減薪。或者說經費不容支配。儘着力量刮地皮。實在連辦公費都拿到家裡。買街基。修洋樓。自己享用不了。還要留給他們的子孫揮霍。至於作小事的。一天累的昏頭漲腦。所得的薪金。不用說家裡的父母妻子不能飽食暖衣。就連自己的生活。都是勉強維持。偶而不對他們的心思。還要撤差或罰薪。這是多麼不平等啊！在三民主義統治下。像這樣的貪官污吏。怎麼還不廢除呢！』『朋友！你不要氣這個。』少年勸慰的說『現在那一個不是這樣。誰廢除誰呀！祇盼我們民衆早早起來。把他們完全廢除。別在這說。跟我去吧！有槍還可以少受點氣』他興奮的跳起來了。跳醒了窗上已經上半截日光。他胡亂的擦擦了。便信步的走出去。

蔚藍的天空。碧綠的原野。林中的鴉雀。噪雜的叫着。似在歡喜這新晴的天氣。幾樹紅杏。經洗了一船的鮮艷。在稍遠的村中。一縷縷炊煙。飄忽的飛上天空。直與白雲相吻合。採看這荒茫的天地。徘徊於草地上青年一醒民兩眼不住的看自己的鞋尖。尋找甚麼似的。一步一步的。踏着兩濕的嫩草斟酌前途的方針。

(完)

小說 巖窟島[illegible]讐

第五十六章 (五九六)

法國大仲馬原作 儒丏穆辰公意譯

話說巖窟島伯爵。重遊土牢。不勝感慨。却於無意中。獲得了法利亞教師的遺著。這書不比尋常。珍貴到此。當下也不必再看別處了。連忙來到停舟之處。坐了那隻小船。仍回馬爾塞港。時爲午後五點鐘。只得前往墓地。以踐蔡理大尉之約。至則果見大尉正在那里鵠候呢。伯爵因向他道。今天晚上我便要出發了。你不說要在此逗留幾天麼。只管辦你的事。到了十月四日。你務須到巴司加海港去。到了那里。便打聽威拉司號快船。把一切和那船長說明。他們見是你來了。便能把你送到巖窟島去。到了島上時。正是十月五日的早朝。我必在那里恭候你。切記切記。不要忘了。大尉一一記下。當下伯爵便與他握別。這十月五日。便是大尉約定自殺的日子。讀者許還記得吧。伯爵把話說完。不用問。一定是追捕且戈爾去了。自此伯爵又到伊大利去了。這回可不是偵的船。乃是乘了自己快遊船去的。伯爵爲什麼不携大尉同行。忽然獨自一個又到伊大利去作什麼呢。不用問。閒話休提。單說歐洲沒有鐵路的時候。由法國到伊大利的通路。多由佛老蘭司。特潘高丘。乘坐馬車。行於起伏高下的山道中。沒有不雀躍的。及至到了高丘頂在眼前了。凡屬旅客。一到此間。便算達到目的。及至到了高丘頂身時。同時也有一名法國紳士樣子的人。正乘馬車。行於這條山道中。及至到了高丘頂上。却不見他有何喜容。只在車中向四下張望。看他那樣子。似是生恐有人偷看他。其實這里。那有那樣的閑人。他見沒人窺伺。這纔放了心。纔由裡衣兜內。取出一枚紙片。把表裡的文字。自讀一遍。因自言自語的估量道。沒事沒事。自要有這張紙。無論到了那里。依然是不發愁的。這樣想着。遂又把那紙片鄭重收起。却不禁莞爾一笑。(未完)

民衆所希求的藝術(林文錚)

在過去數千年之中。人類史上的遺留的文物藝術是最足以代表往昔之時代精神的。那時的藝術之功用固然全在社會生活方面。但其所表現之事蹟與其重心點。當然是趨于權威方面。除了少數日常之工藝品而外。其餘所謂純粹藝術之建築。彫刻。繪畫。音樂與及許多廟堂之器具。目的無非是爲表揚宗法。擁護帝王貴族藉以維持人心保護社會之安寧。過去的藝術對於過去的社會可謂盡了陶冶德性維護秩序之絕大使命。我們亦不能因爲厭惡過去的宗法社會而悔厭過去之藝術。

但。時過境遷。現在社會的重心點不在貴族而在多數的民衆。國家的主人翁不在少數之執政者而在全國之國民。過去的藝術是爲擁護貴族之權威。供給少數人之賞鑑。現在呢。藝術是爲誰了。不言而知是爲民衆。

民衆對於藝術何所希求。民衆所希求者是什麼藝術？這是藝術界中人所應注意的。我們現在是在什麼環境？民衆所度的是什麼生活？民衆之困苦是到了什麼程度？民衆究竟有什麼歡樂。有什麼希望。在什麼理想？這。都是藝術界中人所應注意。而執權威之先知先覺者所應解決者也！

在藝術家方面只能就藝之力量來解救人生之困苦。他們所能解救的是精神的困苦。他們既然是民衆精神之維護者。也當然要了解民衆精神之希求了。藝術是人類精神生活之日用品。民衆所望于藝術者亦即是解救其情感之枯涸。振起其萎靡的志氣而恢復其社會生活之德性。

眞正具有時代精神的藝術應當能表現。現代生活之悲歡苦樂代表大衆之理想而實現之于形。色。聲。

(未完)

珠江竹枝詞(沈頌忱)

珠江風景最繁華。畫槳如雲泛晚槎。十里燈光星萬點。司勳今夜宿誰家。

掛名蛋籍度春秋。十萬人家水上浮。戶少丁男惟婦女。半嫺歌舞半操舟。

早潮落後晚潮生。潮落潮生水自淸。那怪笙歌花艇女。任人來去總無情。

無端風浪起翻騰。一葉輕舟冒險身。嫂掉船頭姑掉尾。穩搖双槳送游人。

雨晴端午淨新波。簫鼓龍舟絡繹多。政客離群舟子笑。同舟共濟樂如何。

花花世界古今流。北岸羊城一望收。負郭村墟看不盡。大沙頭接二沙頭。

珠海樓高樹杪懸。憑欄俯瞰往來船。今朝爲送歸鄉客。目註風帆到遠天。

商店青年銳意自求發展 對社會起了很大的反感

主筆先生。貴館摩登公開。光明社會。澤及群蒙。賢愚受惠。洵謂美善兼備矣。當非諂公之厚賜乎？我輩未敢以客言相瀆也。鄙人處世以來。日困荊棘叢中。前途非常黑暗。詳就已往。錄呈台案。伏希勿吝珠玉。指迷若惑。順祝文安。

事實列下。鄙人名鄭益群。年十四歲。輟學來錦。經人介紹。投入某某商號。練習生理。刻已八年的光景了！當時視爾商界。疑爲致富入階。看作光明途徑。利益幻想。非言可喻。誰意名實相反。事於願違。入店以後。被人驅使。奄如牛馬。早起晚睡。掃天刮地。裝菸倒茶。這是每日固定的責任。稍有錯誤。即遭呵罵！仍得喜形於面的。泯而忍受。別親千里。不得不吞聲忍氣。否則加以辯論理由。即有打碎飯碗之虞。什麼知識學問。早已束之高閣對斷關係了！混了幾年之後。漸與應承答對。講什麼公平交易？老少不欺？簡直不敢不許不來財的主義。我輩青年同志。想要良心做事。前途方能遠大。或提倡點國貨。只盡應負的天職。討論改革營業等。主事者不能聽從是小。而且還要嚴厲的申斥。即是平常習字工夫。閱書的光陰。都不許可。更談不知什麼藝術常識。容你去研究。但他居舊種頑固的心理。未嘗不無用意。怕你將來萬能了。獨樹一幟。他的營業要受打擊。豈不知作經理領袖的。未必樣樣勝過其下。若能知人。駕御得法。對待以誠。我想無有不服從的。何必如此忌妒呢？一般無知商民。未能運用此法。所以步步落伍。營業萎靡。同病的同志們。不如脫離此中者若干人耶！故無能的我。時抱杞憂！臨淵徒羨。雖有出幻想。一得未獲。其間有數難解決者。(一)擬棄商就學。年齡稍大。經濟困難。有否半工半讀之營業。抑或其他工藝學校。(二)聯合同志。組織提倡國貨的商店。資本又無法籌措。即有小數集股。亦恐抽想難達。終歸身敗志喪！特感到最深的痛苦處。恨不即刻打倒。這個萬惡的社會！脫離了這如狼似虎的環境我。敬望導我至感。

樂邑鄭益群謹呈。

(記者答)關於不滿意商店的來信。如今已有一百餘封了。那麼商店積習之應改革。實是現代社會一個重要問題。不過較好的商家。已經改進了許多。至於小規模的商店。當然不易立改。原來商店與店員。並無契約條件。青年硬要在老商店裡想着改造。想着特別發展。豈不甚難。我看大家不如忍耐較好。否則。即可斷然辭職。另尋生路。半工半讀的地方。現在很難覓得。並且也無普通工藝學校。組織國貨商店還可以辦。但未得到同志及地方有力者援助。恐難成功。此時你當以你的能力。自己讀書。勤於接待長上朋友。慢慢的自能如願以償。

致孫翼文君

告知雍伯平醫士寓處

孫翼文君鑒。頃閱摩登。載君肺病八九月。備受痛苦。殊不勝同病相憐之至。迄今刻醫未得愈。將來如何。未可逆知尤屬不幸事也。鄙爲患肺病之過來人。回首病中。喘咳終日。既不得臥。亦不能動。瘦骨支床。作藥爐爲生。個中痛苦。罄紙難書。好在蒙雍伯平大國手醫愈。更慶健康。閣下亦欲就雍君醫治。余不盡代慶得其所。必能早占勿藥也。雍君醫學淵博。經驗宏富。對於肺病。具有特長之研究。鄙心目中之唯一名醫也。寓於瀋陽市大西關鴻益堂。至鄙服之方。閣下索求。第恐未必適用。耐與雍君接洽。另行立方。較爲吻契。承詢特覆。並祝健康

(鄧衡君上)

夏季南方衣料備齊

新由外洋運到膠基紗花玻璃紗法國綢富士綢花富綢麻紗高麗布各種花邊等無不俱備品質精良花樣奇新價格低廉望各界惠顧諸君駕臨試購無任歡迎

遼寧日站市場北門東首 丸見屋絲房謹啓

萬年聲

眼鏡 品質高上 式樣時新
鐘表 走時準確 使用耐久
唱機 機器堅固 裝璜美麗
風琴 製造精良 携帶便利
唱片 花色齊全 發音清亮

奉天城內中街 北路

女界福音

婦女們不幸而染梅毒，其困苦較男子猶甚，且不能赤身裸體公然就醫，又不能聽其蔓延致其[illegible]，即注射藥針亦非易易，兩全之法，惟有速服清血解毒伏苓精，能其藥劑之偉大與效力，於短時間中將體內毒菌完全殺盡，消滅無形，即已外發而潰爛者，亦即生肌收口，毀日告痊，勞人尚未察覺，而病已霍然，且永遠斷根不發，而能照常生育，誠患者之唯一救星也。

伏苓精 大瓶二圓 小瓶一圓

總發行瀋陽大西邊門外 寶康藥行 各埠藥房皆有代理

吉海鐵路管理局招商開採鋪道石碴廣告

第二十三號本局擬於一面山及圍林子所屬舊有採場招商開採鋪道石碴約三萬至四萬公方凡國內商民具有確實資本而且富於包工經驗欲行包攬是項工程者務於本年六月十日起至六月廿日下午三時開標前一日止携帶標單費吉大洋二元前來吉垣本局工務處領取標單及說明書照單填明連同押款吉大洋一千元投交本局標箱屆時當衆開標過期無效無論得標與否其所交押款一律退給至標單費二元作爲本局印刷工本概不發還特此廣告

四經路 瀋陽電影院 七緯路

六月十六日至十七日(星期二至星期三)連演二天

人人不可不看之片

爲夫難？

○夫婦間之奇聞怪事以此片爲最滑稽
○無場中之種種色色以此片爲最特別
○社會學之繪影繪聲以此片寫得最出色
○交際學之條分縷晰以此片爲最詳明
○有些夫之歷史以此片描寫最精細
○當今醉心者以此片[illegible]
○人力士之特力[illegible]
○偉君子之[illegible]

下期開演 魔蹤

南滿

大連開 周水子 金州 普蘭店 瓦房店 熊岳城 大石橋 海城 湯崗子 鞍山 遼陽 蘇家屯 奉天 鐵嶺 開原 昌圖 四平街 公主嶺 長春到

長春開 公主嶺 四平街 昌圖 開原 鐵嶺 奉天 蘇家屯 遼陽 鞍山 湯崗子 海城 大石橋 熊岳城 瓦房店 普蘭店 金州 周水子 大連到

奉天開 撫順到 撫順開 奉天到

[illegible]

本報價目 每月現洋壹元一角 外埠連郵費每月現洋壹元參角

那伊斯

涤白髮紅毛之靈液

新式最佳之染髮液

能白髮紅毛變爲黑髮誠天巧奪天工也

僅需廿分即可竣事 染後黑高與天然同 染後洗滌永保不變 領口枕套並不浸染 染法手續至極簡易

經理處 大連浪速町 賣藥會社 奉天浪速町 井上誠昌堂 同 小西關 佐藤廣濟堂

代售處

奉天 大德生藥房 同 大陸美藥房 同 五洲藥房 同 中西藥房 瀋陽 義和堂藥房 同 東英藥房 同 興華藥房 同 天福堂藥房 同 大和興藥房 同 咸春堂藥房 同 義和堂西藥號 營口 福壽藥房 同 興亞藥房 同 泰東藥房 同 保興長藥房 同 中西藥房 同 義和謙記 同 義興成豐記 同 裕泰和藥房 大石橋 長生堂藥房 同 衛生堂藥房 海城 華西藥房 同 和發福藥房 大連 華泰藥房 同 華西藥房 同 同春藥房 同 德記藥房 同 同記藥房 同 廣德記藥房 安東縣 福興堂藥房 同 瑞祥泰藥房 長春 中西藥房 同 鼎和發藥房 同 泰和祥藥房 同 五洲藥房 吉林 中西藥房 同 泰華西藥房

吉林 林盛堂藥房 同 森泰號藥房 拜泉縣 中西藥房 富錦縣 永濟藥房 哈爾濱 長壽堂藥房 同 寰球藥房 同 泰華西藥房 海倫縣 天豐恆藥房 同 興記藥房 同 天興恆藥房 同 久遠長藥房 齊齊哈爾 富山堂藥房 大黑河 大同藥房 同 大同藥房 望奎縣 天和長藥房 拉哈站 華英藥房 安達站 衛生藥房 公主嶺 大口藥房 同 東亞藥房 四平街 和發瑞藥房 同 同生堂藥房 同 公茂堂藥房 開原 東亞藥房 洮南 和發順藥房 同 永和堂藥房 同 東英藥房 鄭家屯 東英藥房 新民屯 和發同藥房 莊河縣 廣生堂藥房 通化縣 積盛和藥房 西豐縣 積盛興藥房 八面城 和發增藥房 撫順 濟生堂藥房 同 金森藥房 鞍山 同仁堂藥房 本溪湖 多久島藥房

聖路心 SEIROSHIN

驚歎各科名医 聖路心之効能 朧有神効 歐美名医 已經實驗

內科 產婦科 外科 齒科 耳鼻科

萬應止痛

此萬應聖路心的鎮痛性很顯其效非常神速王治一切疼痛症最爲適宜如腦筋疼痛風濕骨痛月經痛偏正頭痛風火牙痛眼外痛及諸般傷疼痛肛門痔腫分娩並流產諸疾痛舉凡一切上記各症無不藥到病除有顯著的功能

藥價現大洋 二包參角 四包五角 八包壹元 二十包貳元 六十包五元

立止疼痛

滿洲總發賣元 大連信濃町 日本橋藥局 電話八三六二 振替大連四四九七

起死回生 寶丹

懷中必携 東洋無二之靈藥特有消化殺菌救急之奇効

近有假牌 請特注意 仲町廿七 守田調劑

總批發處 東京市下谷區池之端仲町廿七 守田治兵衛大藥房

總經理處 大連 寶藥會社

代售處

[illegible]

胃活

閣下何故 胸悶噎吐？ 飲食無味？ 身體衰頹？ 胸痞膨飽？

此皆爲胃病之故也 胃活對此等諸症最有顯著効能嘗蒙帖佐博士推奬

胃活之特色

〔一〕胃活乃專配合胃病之特效藥故容量雖少而効能甚大

〔二〕胃活非爲一時之消化藥乃根本的健胃藥故也

〔三〕雖常用此藥亦不貽後患

定價壹圓五十錢 卅錢 二十錢

代售處 大連市浪速町三 賣藥會社 全國各處藥店皆售

梅濁尅星

德國淋濁斷根特效聖藥

六小時奏效 一星期斷根

全世界名醫公認的唯一淋濁特效藥 專治一切手術注射不免奏效的重症 功效靈速準確遠勝一般普通淋濁藥 現在全世界上還沒有這樣進步的製劑

一 奏效神速：成分爲膏。效驗神速。當有利尿、鎮痛、殺菌、消毒、收斂、防腐等特效。一經服下。尿道之刺痛。立即消除。分泌之膿汁。漸見減稀、種種痛苦。均無形消滅矣。

二 藥力顯著：服藥六小時後。小便即變藍色。此種藍色。完全由於藥力奏其清除殺菌之效用。與市上各藥之利用色素者絕不相同。若用顯微鏡檢視小便。即可見無數已死之淋濁菌存於其間也。

三 照常生育：藥性純正和平。服之毫無副作用。絕對不致發生障害胃腸。刺激腎臟等弊。且病愈後能照常生育。絕無妨礙。

四 永遠斷根：殺菌力特大。爲任何藥物所不及。即多年不治屢藥無效之老白濁。服之無不藥到病除。病愈後永遠斷根不發。

五 手續簡捷：無手術注射之痛苦與麻煩。而功效之靈速則過之。

▲每盒二元五角 函購寄費加一

▲梅濁尅星實驗說明書函索即寄

上海白克路六五六弄皮 柯爾登洋行 獨家經理

奉天十一緯路第七十三號 哈爾濱道外正陽四道街口 柯爾登洋行

全世界各埠各大藥房均有出售

欲求子嗣者◎欲身體強健而無疾苦者◎必須貼

夫婦樂仙膏

說明 此膏得異人傳授原名太乙乾坤膏命名爲夫婦樂仙膏者以其主治男女失掉生育之能力極有特效貼此膏久不受孕者即能生產麟兒豈不是夫婦俱樂哉

主治 腰痛腹痛赤白帶下。五淋白濁經血不調。夢遺滑精。寒疝宿積。心口疼痛。虛寒痨症。半身不遂。積聚痞塊。肩臂作痛。五更腎瀉。四肢麻木。膨悶脹飽。虛寒痢疾。子宮寒冷。腹凉如冰。血瘀氣積。室女經閉。凡一切沉寒久病久不受孕之女子皆有奇效。

甲男用乙特三種 附贈 種子靈龜粉 保肚臍藥 女用 甲乙特三種 附贈 活血調經錠 保帶藥

價目 丙種每貼現大洋貳元 甲種每貼現大洋十元 乙種每貼現大洋六元 特種每貼現洋十八元 外埠函購外加郵費角兩

各縣招代理 總發行處 遼寧大東關保育堂藥店

人無笑臉莫開店

「人無笑臉莫開店」。此商場交易中之一大祕訣也。設或因腎經虛虧，血液不潔。勢必愁眉苦臉。令人一見生厭。一人如此。滿座爲之不歡。而全店營業亦大受影響矣。

須知腎爲澄清血液之所。不強，則血不潔。血不潔，則背痛，腰痛，骨痛相繼而至。根本治療，惟有從補腎下手。正告諸君。速服第威德補腎丸。此乃唯一補腎聖藥。各大藥房均有出售。

第威德補腎丸